Start of Welisch Family Collection

AR 11717

Sys #: 000357041

LEO BAECK INSTITUTE
Center for Jewish History
15 West 16th Street
New York, NY 10011

Phone: (212) 744-6400
Fax: (212) 988-1305
Email: lbaeck@lbi.cjh.org
URL: http://www.lbi.org

AR 11717 1/1

Welisch Family Collection, undated, 1915-1952

Vital records, 1915-1950

Brigitte Wachs Family Collection (AHC 3310)

Folder 1 (Vital Records)

1) “Heimatschein” of Josefine Fleischmann (BW’ uncle’s mother-in-law), issued on 3/20/1920

2) Residence certificate of Martin Fleischmann (BW’s uncle’s father-in-law), issued on 1/20/1942 in Manila, Philippines

3) Document of the Jewish Refugee Committee in Manila, stating that Josefine Fleischmann is a “bona fide refugee”

4) Small book, stating that Martin Fleischmann is insured at the “Europaeische Gueter- und Reisegpaeck-Versicherungsaktiengesellschaft”

5) Official Hungarian marriage certificate and attached to it a translation of this document

6) Immigrant certificate of residence of Josefine Fleischmann

7) “Heimatschein” of Josefine Fleischmann, issued on 3/29/1920

8) Document stating that Rudolf Wellisch (BW’s uncle) has no entry at the local police station in Graz

9) Birth certificate of Josefine Fleischmann, issued on 2/21/1930

10) Request of the responsible authority to Martin Fleischmann about his current place of living, issued on 11/17/1938

11) Document summarizing Rudolf Wellisch’s time and activities in the army, issued on 11/25/1918

12) Recommendation letter for Rudolf Wellisch and Doris Fleischmann (BW’s aunt) of the Rabbi of Graz

13) Certificate documenting that Rudolf Wellisch was working at the “Zuericher Seidenfabrik”, issued on 4/15/1938

14) Birth certificate of Josephine Fleischmann, issued on 2/21/1936 in Graz

15) A kind of a resume of Rudolf Wellisch and his wife, Doris; Doris Wellisch wrote and signed both statements, because Rudolf Wellisch was in detention in Dachau at that time

16) Reference for Rudolf Wellisch, signed by his father, in the name of their company “A. Wellisch & Sohn”, dated from 1/31/1934

17) "Heimatschein" for Martin Fleischmann, issued on 3/29/1920

18) A decree to Martin Fleischmann, affirming that he and his family are admitted in the "Heimatverband" and are able to apply for the Austrian citizenship, issued on 10/14/1918

19) Letter to Mr. Martin Fleischmann, concerning his discharge of the Czechoslovakian amry

20) A decree saying that Mr. Fleischmann has now acquired the citizenship and is accepted in the "Grazer Heimatverband", issued on 9/14/1919

21) A decree saying that Mr. Fleischmann has now acquired the citizenship and is accepted in the "Grazer Heimatverband", issued on 2/14/1919

22) "Heimatschein" of Martin Fleischmann, issued on 3/29/1920

23) Letter from the "Oesterreichische Versicherung Aktiengesellschaft", an Austrian insurance company, saying that Mr. Fleischmann's insurance contract has been approved

24) A document from the city of Graz to Isidor Wellisch (BW's second uncle), stating that he and his wife, Rosa Wellisch, have been accepted in the "Heimatverband der Landeshauptstadt Graz"

25) Document from the university of Graz, saying that Doris Fleischmann has completed 3 semesters of the Grazer Law School

Folder 2 (ID's)

1) "Postausweiskarte", an ID from the "Deutsches Reich" of Mr. Martin Fleischmann, issued on 2/9/1939

2) ID of Ms. Josefine Fleischmann saying that she has accepted the middle name "Sarah"

3) 6 pages of Martin Fleischmann's passport, issued on 3/29/1939 [copy]

4) Martin Fleischmann's passport, now with the stamp of the Philippinese visa

5) Josefine Fleischmann's passport, issued on 3/29/1939

6) "Meldungsbuch" of Doris Fleischmann issued on 5/12/1927 of the university in Graz

7) A so-called "Kennkarte", a form of ID, of Josefine Fleischmann, issued on 11/30/1938

8) Martin Fleischmann's "Kennkarte", issued on 11/30/1938

Kronland Steiermark.
Nr. 1124

Politischer Bezirk
Landeshauptstadt Graz.

GRUND NUMMER	1	1	3	5	9	4	2	7

GRAZ, am 21. 2. 1936

Heimat=Schein.

Vom Gemeinderate der Landeshauptstadt Graz

wird hiemit bestätigt, daß

2 KRONEN

Name: Josefine Fleischmann geb. Borges

Alter: geb. 7. Juli 1882

Stand: verheiratet

Charakter (Beruf): Kaufmannsgattin

in der Stadt Graz das Heimatsrecht besitzt.

Grund der Zuständigkeit: Aufnahme in den Grazer Heimatsverband, (: Aufn.-Zl. II $\frac{809}{3}$/919 :)

Graz, am 29. März 1920.

Eigenhändige Unterschrift:
Josefine Fleischmann

Der Bürgermeister:
[signature]

Dr. Oskar Gratzy
Gemeinderat.

Armin Schottlitsch
Gemeinderat.

B.-H. Leopoldstadt
Annahme des Zusatznamens
~~Israel~~ — Sara angezeigt!
Wien, am 5. Juli 1939
Der Bezirkshauptmann:
~~I. A.~~

Bezirkshauptmannschaft Leopoldstadt Wien

[signature]
H. Mag. Rat

494

RESIDENCE CERTIFICATE

This certificates that Martin Fleischmann

is a resident of 1105 Taft ave, Manila

Date of birth October 25, 1870

20 January, 1942

The Defence Commanding Officer-in-chief

of

The Greater Manila City

居住證

ドイツ人

住所 マニラ市タフト アベニュー一一〇五

氏名 マルテン・フライスマン

生年月日 七〇年十月

右者大「マニラ」市住民ナルコトヲ證明ス

昭和十七年一月二十日

大「マニラ」市防衛司令部

防衛司令部之印

THE JEWISH REFUGEE COMMITTEE

TELEPHONES: 2-44-91 / 2-XXXXXX

~~29 NOVALICHES STREET~~
P. O. BOX 2233
MANILA, P. I.

CABLE ADDRESS:
FRISON, MANILA

5-46-05

1027 Taft Avenue

December 15. 1941

This certifies that JOSEFINE FLEISCHMANN
holding Alien Certificate of Registration No. 115645
issued on July 4th 1941 at Manila
and whose signature and thumb prints appear below, also
registered with the Jewish Refugee Committee of Manila,
showing his date of arrival to be January 13th, 1940.
Nothing in his her conduct has led this Committee to doubt
that he she is a bona fide refugee.

THE JEWISH REFUGEE COMMITTEE

THE JEWISH REFUGEE COMMITTEE
MANILA, P. I.

MORTON I. NETZORG
Secretary

Josefine Fleischmann
signature

left   right

0 1 2 3 4 5 6 7 8 9

JOS. A. KIENREICH

BUCHHANDLUNG
UND ANTIQUARIAT

LEIHBIBLIOTHEK
10.000 BÄNDE - DEUTSCH - ENGLISCH - FRANZÖSISCH

LESEZIRKEL
MIT DEN BESTEN ZEITSCHRIFTEN

ZEITUNGSEXPEDITION
ALLER BLÄTTER DES IN- UND AUSLANDES

ZEITSCHRIFTEN
ALLER GEBIETE

GRAZ - SACKSTRASSE 6

FERNRUF: 0005 - 3550 - 7050

KIENREICHS
REISEBÜRO
GRAZ
SACKSTRASSE 6

VERTRETUNG DES ÖSTERREICHISCHEN VERKEHRSBUREAUS
WIEN

TELEGRAMM-ADRESSE: HAPAG GRAZ
FERNRUF 7050 UND 3550

№ 3174 *

4270

Der Inhaber des gleichzeitig ausgefolgten Fahrscheinheftes ist bei der

EUROPÄISCHEN

Güter- und Reisegepäck-Versicherungs-Aktiengesellschaft

WIEN I. BRANDSTÄTTE 9

bis zum Betrage von S 1000.— auf der Geltungsstrecke der Fahrscheine für die auf diesen Fahrscheinen unternommenen Fahrten gegen Unfälle während der Bahnfahrt und auf den Bahnhöfen zu den im Reisebüro kundgemachten Bedingungen für Unfallversicherung der Reisenden versichert.

Reisegepäck-, auch Handgepäck-Versicherung

für alle Reisen und Aufenthalte

bei der

EUROPÄISCHEN

Güter- und Reisegepäck-Versicherungs-Aktiengesellschaft

Wien I. Brandstätte 9

Telefon U-22-2-83

Polizzen im Reisebüro erhältlich

KIENREICH GRAZ

13.11.1937

Eisenbahnfahrkarten für das In- und Ausland

Flugkarten

Passvisabesorgung

Geldwechsel

Autobusfahrten

Pensions- und Hotelzimmervermittlung

Versicherungen

Zeppelinfahrten

Generalvertretung

Hamburg-Amerika-Linie

Hapag Seebäderdienst G. m. b. H.

Hamburg-Südamerikanische Dampfschifffahrts-Gesellschaft

Vertretung:

Norddeutscher Lloyd, Bremen

Woermann-Linie A. G., Hamburg

Deutsche Ost-Afrika-Linie, Hamburg

Lloyd Triestino, Trieste

Adriatica, Venezia

Jadranska Plovidba D. D., Susak

Auskünfte:

über alle Reiseangelegenheiten werden nach bestem Wissen, jedoch ohne rechtsverbindliche Gewähr kostenlos erteilt

Hof- u. Gerichts-Advocat
Dr. Jacob Stolzer
Gerichts-Dolmetsch der ungarischen Sprache
GRAZ
Joanneumring Nr. 16.

Uebersetzung aus dem Ungarischen

G.Zl. 219.

GRUND NUMMER 1135 9426
GRAZ, AM 21. 2. 1936

Stadt Pozsony.

A u s z u g

aus dem Trauungsmatrikenbuche

Laufende Zahl 429.

Der Eheschliessung Ort und Zeit: Pozsony 5. August 1907 (fünfter August Neunzehnhundertsieben)

Des Bräutigams Vor- und Zuname, Stellung, Beschäftigung(Religion, Alter, Wohnort): Martin Fleischmann, Handels Reisender, mosaisch, geboren 25. Oktober 1870 Wohnort Graz, Steiermark

Seiner Eltern Vor- und Zuname: Michael Fleischmann, Helene Fleischmann.

Der Braut Vor- und Zuname, Stellung Beschäftigung (Religion, Alter, Wohnort): Josefa Borges, mosaisch, geboren 7. Juli 1882, Wohnhaft in Rokitnitz, Böhmen,

Ihrer Eltern Vor- und Zuname: Otto Borges, Rosa Borges.

./.

Vor- und Zuname und Wohnort der Trauungszeugen:

Josef Schwarz , Pozsony, I. Vasartér 45,

Julius Rosenzweig, Pozsony II. Széplak u 36.

Erklärungen bei der Eheschliessung, allfällige Anmerkungen vor der Unterschrift und Fertigung.

Wilhelm Beck, Matrikenführer als Zivilbeamter hat die hier Genannten und vor ihm gleichzeitig anwesenden Brautleute, nachdem dieselben vor ihm in Gegenwart zweier Zeugen persönlich je für sich erklärt hatten, dass sie mit einander die Ehe schliessen wollen, im Sinne des Gesetzes als Ehegenossen erklärt.

Der Metrikenführer hat bei der Eheschliessung auf Grund der Vollmacht des Matrikenführer von ogella interveniert.

Martin, Fleischmann,mp. Gatte, Josefa Borgers,mp. Gattin.

Josef Schwarz,mp. Zeuge.

Julius Rosenzweig,mp. Zeuge.

Wilhelm Beck,mp. Metrikenführer.

Ich bezeuge dass dieser Auszug mit dem Trauungsmatrikenbuche des Pozsonyer Matrikenbezirkes wörtlich übereinstimmt.

Pozsony, am 15. September 1915.

Wilhelm Beck,mp. königl. ungar Matrikenführer.

L.S.

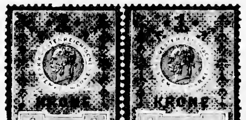

Für die Richtigkeit der Uebersetzung des beigehefteten ungarischen Trauungsscheines unter Berufung auf meinen Eid.

Graz, am 18. September 1915.

ger. beeid. Dolmetsch der ungar. Sprache.

B.H. Leopoldstadt
Annahme des Zufaynamens ~~Israel~~ — Sara angezeigt!
Wien, am 5. Juli 1939
Der Bezirkshauptmann:
I. A. Weiß (?) M. Mag. Rat

Pozsony ~~vármegye.~~
város.

Házassági anyakönyvi kivonat.

Folyó szám	A házasságkötés helye és ideje (év, hó, nap)	A vőlegény: családi és utóneve, állása (foglalkozása), vallása, életkora, lakhelye	A vőlegény: szüleinek családi és utóneve	A menyasszony: családi és utóneve, állása (foglalkozása), vallása, életkora, lakhelye	A menyasszony: szüleinek családi és utóneve	A házasságkötési tanuk családi és utóneve, lakhelye	Házasságkötési kijelentések. Aláírás előtti esetleges megjegyzések. Aláírások.
424	Pozsony 1907 aug. 6. [illegible]	Fleischmann Kálmán kereskedői utazó izr. szül. 1870 okt. 25. lak. Graz Stájerország	Fleischmann Mihály, Fleischmann Ilona	Berger Jozefa izr. szül. 1882 júl. 7. lak. Pöstyén Magyarország	Berger Ottó, Berger Róza	Schwarcz József Pozsony, Várszélén 45. Baumann Gyula Pozsony II. [illegible] 36.	Beck Vilmos anyakönyvvezető mint polgári tisztviselő az itt nevezett és előtte együttesen jelenlevő házasulókat, miután azok előtte a két tanu jelenlétében személyesen külön-külön kijelentették, hogy egymással házasságot kötnek, a törvény értelmében házastársaknak nyilvánította. [illegible] Fleischmann Kálmán s. k. férj, Berger Jozefa s. k. feleség, Schwarcz József s. k. tanu, Baumann Gyula s. k. tanu, Beck Vilmos s. k. a. v.

Utólagos bejegyzések. Kiigazitások.

1 KORONA

~~Kiállitásidíj~~

pénztárnapló 1194/915

sz. a. bevételeztetett.

GRUND NUMMER 1135942 7
GRAZ, AM 21. 9. 1936.

Bizonyitom, hogy ez a kivonat a pozsonyi anyakönyvi kerület házassági anyakönyvével szószerint ~~tartalmilag~~ megegyez.

Kelt Pozsony, 1915 szept. 15.

Gondány (?)
áll. anyakönyvvezető.

16. számú minta (az A. U. 115. §-ához).

12. r. sz. — Körjegyzői Nyomda, Trencsén.

B.-H. Leopoldstadt
Annahme des Zusatznamens
~~Israel~~ — Sara angezeigt!
Wien, am 5. Juli 1939
Der Bezirkshauptmann:
~~I. A.~~

Bezirkshauptmannschaft Leopoldstadt
Wien

Mrtößl
M.-Mag.-Rat

PHIL... IMMIGRATION FORM NO. 25-A

No. 47106

O.R. B-1021603 - P50.00
Mar. 17, 1950.

REPUBLIC OF THE PHILIPPINES
DEPARTMENT OF JUSTICE
BUREAU OF IMMIGRATION
MANILA

IMMIGRANT CERTIFICATE OF RESIDENCE

THIS IS TO CERTIFY that -JOSEPHINE FLEICHMANN- (Austrian) whose photograph is affixed hereto and partially covered by the seal of this Office, was admitted as an immigrant at the port of Manila and is lawfully entitled to remain in the Philippines.

Given under my hand and seal this 17th *day of* March, 19 50 *at Manila.*

JOSE P. BENGZON
Acting *Commissioner of Immigration*

3191—1

(THUMBPRINT)

PERSONAL DESCRIPTION OF BEARER

Age 67 yrs. *Sex* Female
Civil status Widowed *Nationality* Austrian
Address 50 Lourdes, Rizal City
Occupation Housekeeper
Place of birth Rokitnitz, Czechoslovakia
Date of birth July 7, 1882
Height 5 ft. *Weight* 110 lbs.
Hair gray *Eyes* brownish *Complexion* light
Physical marks Wrinkles on face.
Travel papers Austrian Passport. Visa #22.
A. C. R. No. 5651-V cp

[To be surrendered to the Bureau of Immigration, Manila, before the holder hereof leaves the Philippines. Not valid as a travel document for entry into the Philippines]

Die Heimatberechtigung in Graz
besteht derzeit noch zu Recht.
Gmde. Matrik Graz am 7.1o.1937

Der Obermagistratsrat:
Unterschrift (unleserlich)

Kronland Steiermark
Nr. 1124

Politischer Bezirk
Landeshauptstadt Graz.

Grundnummer 11359427
Graz, am 21.2.1936.

H e i m a t - S c h e i n .

Vom Gemeinderate der Landeshauptstadt Graz
wird hiemit bestaetigt, dass

Name: Josefine Fleischmann, geb. Borges
Alter: geb. 7. Juli 1882
Stand: verheiratet
Charakter (Beruf): Kaufmannsgattin
in der Stadt Graz das Heimatrecht besitzt.
Grund der Zustaendigkeit: Aufnahme in den Grazer Heimatverband
/ Aufn.Zl. II $\frac{8o9}{3}$ / 919./

Graz, am 29. Maerz 192o.

Eigenhaendige Unterschrift:
Josefine Fleischmann

Der Bürgermeister:
Muchitsch (Unterschrift)

Dr. Oskar Gratzy (Unterschrift)
Gemeinderat

Armin Schoklitsch (Unterschrift)
Gemeinderat

Stadtrat Graz
(Rundstampiglie)

..., von der Partei selbst verfaßte Abschrift stimmt mit der
...gten, aus 1/2 Bogen bestehenden, mit S...
...lmarke versehenen Urschrift überein.
...gericht für ZRS. Graz I, Geschäftsabteilung 2,
~~am~~ 5. DEZ. 1938 ~~19~~

[signature]

Der Polizeipräsident in Graz.

II 31. 13093 Graz, am 7. 12. 1938

Zeugnis

De ~~Herrn~~ ~~Frau~~ Fräulein [illegible]

geboren am 1. 8. 1898 in Graz

zuständig laut [illegible] 1905

nach Graz von Beruf [illegible]

Wohnung: Graz [illegible]

wird auf eigenes Ansuchen zum Zwecke [illegible]

hiermit bestätigt, daß gegen ~~während der Zeit seiner — ihrer~~

Anmeldung im Polizeibereich Graz ~~von~~

bis

Nachteiliges beim Polizeipräsidium nicht vorgemerkt ist.

[signature]

Der Polizeipräsident in Graz

GRUND NUMMER 1 1 3 5 9 4 2 7
GRAZ, AM [illegible]

Geburtsschein

Der Gefertigte Matrikenführer bestätigt mit seinem eigenhändig geschriebenen und gefertigten Zeugnis, daß laut Inhalt der von demselben geführten Geburtsmatrike Folio 11. [illegible] Z. 51

Josephine

Tochter des Herrn Otto Borges und der Frau Rosa geborene Borges

am 7. Juli 1882

schreibe am siebenten Juli Achtzehnhundertachtzigzwei in No. 97 zu Rokitnitz geboren wurde.

Urkund dessen nachstehende Unterschrift und Matrikensiegel.

Rokitnitz am 8. Juni 1893.

Elias Reich
Matrikenführer

Anfrage

Name und Wohnort der anfragenden Partei.

~~im~~ Meldeamte der Bundes-Polizei-~~direktion~~ Graz über die gegenwärtige Wohnung des (der)

	Soweit möglich, von der Partei auszufüllen	
1	Vor- und Zuname	Martin Fleischmann
2	Beruf	Kfm.
3	Geburtsort und -Land, Alter oder Geburtsjahr	Eggenberg-Gella 1870
4	Ledig? verheiratet? verwitwet?	verheir.
5	Eine bekannte frühere Adresse	Landkai 29
6	Bei Frauen: Mädchenname; Vor- u. Zuname Beruf des Gatten	
7	Bei jüngeren Personen Vor- u. Zuname, Beruf d. Eltern	

Auskunft. Zum Gebrauche vor Behörden nicht geeignet.

Gemeldete Wohnung: „Ein Jahr" Landkai 29

Abgemeldet am aus dem Hause

unbekannt wohin. Hieramts nicht gemeldet.

Unterschrift.

am 17/XI 1938

Bundespolizeidirektion 17. NOV. 1938 Graz, Meldeamt

Anfrage

Name und Wohnort der anfragenden Partei.

im Meldeamte der Bundes-Polizeidirektion Graz über die gegenwärtige Wohnung des (der)

1	Soweit möglich, von der Partei auszufüllen	Vor- und Zuname	Josefine Fleischmann
2		Beruf	Kaufmannsgattin
3		Geburtsort und -Land, Alter oder Geburtsjahr	Rokitnitz 1882
4		Ledig? verheiratet? verwitwet?	verh.
5		Eine bekannte frühere Adresse	Landkai 29
6		Bei Frauen: Mädchenname / Vor- u. Zuname Beruf des Gatten	Martin Fleischmann
7		Bei jüngeren Personen Vor- u. Zuname, Beruf d. Eltern	—

Auskunft. Zum Gebrauche vor Behörden nicht geeignet.

Gemeldete Wohnung: seit Jahren Landkai 29

Abgemeldet am aus dem Hause

unbekannt wohin. Hieramts nicht gemeldet.

Polizeidirektion 17. NOV. 1938 Graz, Meldeamt

Unterschrift.

am 17/XI 1938

Ersatzbataillonskommando des I.R.Nr.27.

Protokolls Nr.

Militärschein

Charge: I.-F. Gft. 4/1 Kpe.-Kdtt. Kp. Name: Weltsch Rudolf

Truppenkörper: I. R. 27. Geburtsjahr: 1898

Unterabteilung: Stabsabt. Assentjahr: 1916

Gemustert (wann, wo, ob geeignet oder nicht geeignet) ... 2. Mai, 1916 geeignet

Grundbuchblatt Nr. 94 Entlassen zufolge Demobilisierung am 25. November, 1918

Heimatsberechtigt (zuständig) in:				
	Ortsgemeinde:	Graz	Zuständiger Ergänzungs-Bezirk:	Graz
	Politischer Bezirk:	— —	Kunst, Gewerbe, sonstiger Lebensberuf:	Abiturient
	Land:	Stmk.		

Hat besondere Merkmale:

Spricht Sprachen:
Schreibt Sprachen: deutsch
Körpergrösse:

In aktiver Dienstleistung gestanden vom 11. Mai, 1916 ... 1916 bis 25. November, 1918

Hat gekämpft: gegen Italien von 23/IV. – 12/XII 1917.

Verwundet:

Besitzt Dekorationen: Karl-Truppen-Kreuz

Stellt Versorgungsansprüche:

Letzte Dienesteinteilung: Kundiert Ers. Baon

Entlassen mit (Zivilkleider, Ersatzkleider) mit ärarischen Bekleidungssorten im Werte von ....K....h gegen Rückstellung.

Verpflegt mit Geld .... bis ....

Verpflegt mit Naturalien .... bis ....

Graz am 25. November, 1918

Aerztlich untersucht ....
und .... befunden.

Weltsch

Unterschrift: Unterschrift.

Dienstfertiger Rauch

Vom Rabbinat für Steiermark in G r a z .

Herrn Rudolf W e l i s c h und seine Ehefrau Doris geborenen F l e i s c h m a n n aus Graz, die ich seit ihrer frühesten Kindheit kenne und die auch meine Schüler gewesen sind, kann ich nach jeder Richtung wärmstens empfehlen. Als Kinder sehr braver und hochachtbarer Eltern sind sie beide stets in den Wegen ihrer Eltern gegangen und durch Fleiss, Charakterfestigkeit und sittliches Verhalten sich stets ausgezeichnet, so dass sie eifrigste Förderung verdienen.

Graz, am 28. Dezember 1938.

Der Landesrabbiner und Universitäts-
Professor in Graz :

RABBINAT FÜR STEIERMARK, KÄRNTEN U. KRAIN IN GRAZ

EN GROS EN DETAIL

SEIDENHAUS
zur
Züricher-Seidenfabrik

Inh. RICHARD WELISCH

GRAZ, BISMARCKPLATZ 2.

GRAZ, am 15.4.1938 191

Z e u g n i s .

Herr Rudolf W e l i s c h war vom 1.Feber 1934 bis 31.März 1938 als Abteilungsleiter in meinen Diensten und hat sich in den verschiedensten Verwendungen, als Kassier, Verkäufer, Korrespondent, Buchhalter usw. stets meine volle Zufriedenheit erworben. Ich schätze in ihm eine Arbeitskraft mit vielseitigen Kenntnissen und Fähigkeiten, wobei ich besonders seinen Ideenreichtum und seine Erfahrungen auf allen Gebieten der Reklame hervorheben möchte .- Seine Vertrauenswürdigkeit bei der Geldgebarung steht ausser Zweifel.

Die Lösung des Dienstverhältnisses steht im Zusammenhang mit dem Verkauf meiner Firma.

Richard Welisch

GRUND
NUMMER 11359427

Graz, am 21. 2. 1936.

G e b u r t s s c h e i n

Der gefertigte Matrikenführer bestaetigt mit diesen Eigenhaendig geschriebenen und gefertigten Zeugniss dass laut Inhalt der von demselben geführten Geburtsmatrike Folio 11.P.Z.51

J o s e p h i n e

Tochter des Herrn Otto Borges und der Frau Rosa geborene Borges

am 7. Juli 1882

schreibe am siebenten Juli Achtzehnhundertachtzigzwei in NC.97 zu Rokitnitz geboren wurde.
Urkund dessen nachstehende Unterschrift und Matrikensiegel.

Rokitnitz am 8.Juni 1893

Elias Reich
Matrikenführer

Israelitische Matrickenführung
ROKITNITZ BOehmen

(Rundstampiglie)

...von der Partei selbst verfaßte Abschrift stimmt mit der ...en, aus 1/2 Bogen bestehenden, mit 50 ... ...marke versehenen Urschrift überein.
...gericht für ZRS. Graz I, Geschäftsabteilung 2,
am 5. DEZ. 1938 19

R u d o l f   W e l i s c h,
Graz, Albrechtgasse 1, Deutsches Reich.

I was born at Gratz on the 19th August, 1898. I am the son of Isidor Welisch and his Wife Rosa, nee Hollos. I am Jewish, formerly Austrian, now German citizen.

Having matriculated from the Modern High school, I completed a course at the Vienna Export Acadamy. I then served as bank clerk for six years, after which I was partner in a Men's Ready Made Clothing Firm for nine years, and was for three years M naging Clerk for a Silk Firm.

My specialities are Correspondence, Advertising, every kind of Commercial Work.

Besides this I have practiced Land Surveying for one year and am a certified photographer.

I speak and write English, French and German.

I have been very active in sport since my youth (gymnastic, jiu-jitsu, ski-ing, pountain climbing) and am above the average in physical abilit es.

D o r i s   Welisch, nee Fleischmann , wife of the above.

I was born at Gratz on the 25th July, 1908. I am the daughter of Martin Fleischmann and his wife Josefine, nee Borges and am German citizeness. I took my Matriculation at the Commercial Academy, speak and write English, French, Itälian and German and have had six Years experience as secretary and correspondent and four years in my father's wholesale bag business. I am a certified hairdresser.

Both the above statements are written and signed by me, Doris Welisch, my husband being in detention in Dachau.

Graz, January 31th, 1934.

R e f e r e n c e

to whom it may concern.

Mr. Rudolf W e l i s c h has been with our firm from January 1th 1925 to the pr sent day, both als office manager and as salesman.

After the death of the Seniorpartner of the firm, Mr. Rudolf Welisch received letters of procuration and since then he has been business manager and reorganizer of inside business, workroom output controller, manager of the advertising department and at the same time actively engaged in Buying and Selling.

He has used his experience, his ideas and initiative for the firm for many years and we are losing a fellow worker of the first order by his resignation which is taking place under the most friendly circumstances.

A. W e l i s c h & S o h n
Albert Welisch

GRUND NUMMER 11359426

GRAZ, AM 21.2.1936

Kronland Steiermark.

Nr. 1123

Politischer Bezirk Landeshauptstadt Graz.

Heimat-Schein.

Vom Gemeinderate der Landeshauptstadt Graz

wird hiemit bestätigt, daß

Name: Martin Fleischmann

Alter: geb. 25. Oktober 1870

Stand: verheiratet

Charakter (Beruf): Kaufmann

in der Stadt Graz das Heimatsrecht besitzt.

Grund der Zuständigkeit: Aufnahme in den Grazer Heimatsverband, lt. Aufn. Zl. II $\frac{809}{3}$/919.

Graz, am 29. März 1920.

Eigenhändige Unterschrift: Martin Fleischmann

Der Bürgermeister: Muchitsch

Dr. Oskar Gratzy
Gemeinderat.

Armin Schottlitsch
Gemeinderat.

Städtische Amtsdruckerei Graz.

Reisepass

am 26/6 1920 ausgestellt.

Polizeidirektion Graz

Stadtgemeinde GRAZ.

Zl. II $\frac{5070}{2}$ 1918.   Stadtrat GRAZ, am 11.Oktober 1918.

D E K R E T .

An

Herrn Martin F l e i s c h m a n n ,
Kaufmann
in G R A Z .
Lendkai No.29

Der Gemeinderat der Landeshauptstadt GRAZ hat Ihnen auf Ihr Ansuchen vom 17.Juni 1918 mit Sitzungsbeschluss vom 10.10. 1918 die Zusicherung der Aufnahme in den hiesigen Heimatverband auf Grund des § 5 des Gesetzes vom 5.Dezember 1896,R.G.Bl.No.222, gegen Erlag der Aufnahmsgebühr von 400 Kronen und der Kanzleitaxen von 22 Kronen 60 h erteilt.

Sie werden hievon mit dem Beisatze verständigt, dass sich diese Zusicherung auch auf Ihre Gattin Josefine geb.Borges und Ihr minderjähriges Kind Doris erstreckt und dass Sie nunmehr bei der k.k.steiermärkischen Statthalterei in GRAZ um die Zusicherung der Verleihung der österreichischen Staatsbürgerschaft anzusuchen haben.

Der Bürgermeister: I.V.
A Anoblz

Ing. Heinig Ender
Gemeinderat.

[signature]
Gemeinderat.

K. Tax P. N: 3133

Aufnahmegebühr	400 K. -
2 Berichte	16 K. -
1 Dekret	6 K. -
1 Zustellung	60 h
Zusammen	422 K. 60 h.

Obige Taxen am 8/11. 18 erhalten
Pototschnig untend

Místokonsulát Republiky Československé ve Štýrském Hradci
Viceconsulat de la République Tchécoslovaque à Graz
Vicekonsulat der Tschechosl. Republik in Graz

G r a z , den 20. II. 1924.

Č. j. 2958/24 adm.

An Herrn

Martin Fleischmann

in

Graz,
Annenstr. 69.

Sie werden hiemit eingeladen, anher eine amtlich beglaubigte Abschrift Ihres Options-/~~Ernennungs~~ oest. Einbürgerungs-/ Dekretes zu senden, damit Ihre Löschung aus dem čechoslovakischen Staats-und Militärverbande durchgeführt werden könnte.

Der Amtsleiter :

Lor

STADTGEMEINDE GRAZ.

Zl. II 809/3 / 1919. GRAZ, am 14.Februar 1919.

D E K R E T.

An Herrn

Martin FLEISCHMANN

Kaufmann

G R A Z.

Lendkai 29.

Der Gemeinderat der Landeshauptstadt GRAZ hat Ihnen mit Sitzungsbeschluss vom 10.Oktober 1918 die Zusicherung der Aufnahme in den Heimatverband der Stadt Graz gemäß § 5 des Gesetzes v.5. 12.1896, R.G.Bl.Nr.222 erteilt.

Nachdem Sie am 10.Jänner 1919 beim Stadtrate Graz die Erklärung im Sinne des § 2 des Gesetzes vom 5.Dezember 1918,St. G.Bl.Nr.91 abgegeben und dadurch die deutschösterreichischen Staatsbürgerschaft erworben haben, werden Sie im Hinblicke auf den obzitierten Gemeinderatsbeschluss definitiv in den hiesigen Gemeindeverbandaufgenommen und wurde auch bereits Ihre Eintragung

./.

in die hierämtliche Gemeindematrik verfügt.

Hievon werden Sie mit dem verständigt, daß Sie alle Veränderungen in Ihrem Familienstande (Geburts-und Todesfälle, Trauungen) von nun an dem Stadtrate Graz, Abteilung II anzuzeigen haben.

Der Bürgermeister:

Fizia m.p.

Johann Wiedner m.p.
Gemeinderat.

Ing.Heinrich Ender m.p.
Gemeinderat.

Taxen Nr.1195.

1 Dekret 6 K –

1 Zustellung-= 60 h

zusammen: 6 K 60 h

Obige Taxe am 2.3.19. erhalten.

Pototschnig unterb. m.p.

Diese von der Partei selbst verfasste Abschrift stimmt mit dem [illegible] aus einem Bogen bestehenden, [illegible] Stempelmarke versehenen [illegible] überein

Kanzlei I. des Bezirksgerichtes

GRAZ, am 29. August 1919.

Statdgemeinde Graz.

Zl. II $\frac{5070}{2}$ 1918. Statdrat Graz, am 14.Oktober 1918.

D E K R E T.

An

Herrm Martin Fleischmann

Kaufmann Graz.

Lendkai Nr.29.

Der Gemeinderat der Landeshauptstadt Graz hat Ihnen auf Ihr Ansuchen vom 17.Juni 1918 mit Sitzungsbeschluss vom 10.10.1918 die Zusicherung der Aufnahme in den hiesigen Heimatverband auf Grund des § 5 des Gesetzes vom 5.Dezember 1896, R.G.Bl.Nr.222, gegen Erlag der Aufnahmsgebühr von 400 Kronen und der Kanzleitaxen von 22 Kronen 60 h erteilt.

Sie werden hievon mit dem Bemerken verständigt, daß sich diese Zusicherung auch auf Ihre Gattin Josefine geb.Borges und Ihr minderjähriges Kind Doris erstreckt und daß Sie nunmehr bei der k.k. steiermärkischen Statthalterei in Graz um die Zusicherung der Verleihung der österreichischen Staatsbürgerschaft anzusuchen haben.

Der Bürgermeister: I.V.

A.Ausobsky m.p.

Johann Wiedner m.p.
Gemeinderat.

Ing.Heinrich Ender m.p.
Gemeinderat.

./.

K.Tax P.N. 3133.

Aufnahmsgebühr	400 K
2 Berichte	16 K --
1 Dekret	6 K --
1 Zustellung	-- K 60 h
zusammen	422 K 60 h

Obige Taxe am 28/11. 18 erhalten.

Pototschnig Unterb. m.p.

Diese von der Partei selbst verfasste Abschrift stimmt mit dem vorgelegenen aus ~~Seinem~~ *Bogen bestehenden,* ./. *Stempelmarke versehenen ... überein*

Kanzlei I. d. Bezirksgerichtes
GRAZ, am 29. August 1919.

Pruckdorfer

Stadtgemeinde GRAZ.

Zl: II 809/3 /1919. GRAZ, am 14. Februar 1919.

D E K R E T .

An Herrn Martin Fleischmann,

Kaufmann,

G R A Z .

Landhaus 29.

Der Gemeinderat der Landeshauptstadt GRAZ hat Ihnen mit Sitzungsbeschluss v. 10. Oktober 1918 die Zusicherung der Aufnahme in den Heimatverband der Stadt GRAZ gemäss § 5 des Gesetzes v. 5. 12. 1896, R.G.Bl.Nr. 222 erteilt.

Nachdem Sie am 10. Jänner 1919 beim Stadtrate GRAZ die Erklärung im Sinne des § 2 des Gesetzes vom 5. Dezember 1918, St.G.Bl.Nr. 91 abgegeben und dadurch die deutschösterreichische Staatsbürgerschaft erworben haben, werden Sie im Hinblicke auf den obzitierten Gemeinderatsbeschluss definitiv in den hiesigen Gemeindeverband aufgenommen und wurde auch bereits Ihre Eintragung in die hierämtliche Gemeindematrik verfügt.

Hievon werden Sie mit dem verständigt, daß Sie alle Veränderungen in Ihrem Familienstande (Geburts- und Todesfälle, Trauungen) von nun an dem Stadtrate GRAZ, Abteilung II anzuzeigen haben.

Der Bürgermeister:

[signature]

[signature] Gemeinderat:

Ing. Heinrich [signature] Gemeinderat:

Taxen [handwritten: ... 1195]

	K	h
Aufnahmstaxen	"	"
Kanzleitaxe	6 "	– "
1 Dekret	– "	60 "
1 Zustellung		
Zusammen:	6 K	60 h

[illegible]

Grundnummer 11359426.
Graz, am 11.2.1936

Kronland Steiermark
Nr. 1123

Politischer Bezirk
Landeshaupfstadt Graz.

Die Heimatberechtigung in Graz besteht auch derzeit noch zu Recht. Gmde, Matrik Graz am 7.1o.1937. Der Obermagistratsrat: Unterschrift unleserlich.

H e i m a t - S c h e i n,

Vom Gemeinderate der Landeshauptstadt Graz
wir hiemit bestaetigt, dass

Name: Martin Fleischmann,
Alter: geb. 25.Oktober 187o
Stand: verheiratet
Charakter(Beruf): Kaufmann
in der Stadt Graz das Heimatsrecht besitzt.
Grund der Zustaendigkeit: Aufnahme in den Grazer Heimatverband
/: Aufn. Zl. II 8o9/3 / 919:/

Graz, am 29. Maerz 192o.

Eigenhaendige Unterschrift:
Martin Fleischmann mp.

Der Bürgermeister:
Muchitsch mp.

Dr. Oskar Gratzy mp.
Gemeinderat

Armin Schoklitsch mp.
Gemeinderat

Stadtrat Graz (Rundstampiglie)

. von der Partei selbst verfaßte Abschrift stimmt mit d...
...gten, aus 2/2 Bogen bestehenden, mit 2 ...
...lmarke versehenen Urschrift überein.
...gericht für ZRS. Graz I, Geschäftsabteilung 2.
am ______ 19__
- 5. DEZ. 1938
[signature]

Wibral

ÖSTERREICHISCHE VERSICHERUNG AKTIENGESELLSCHAFT

DIREKTION

Herrn
Dr. Ludwig B i r ó
Rechtsanwalt

G r a z ,
Grieskai 58

EINGELANGT
Kanzlei
Dr. Ludwig Biró
am 8
Erledigt

WIEN, 22.Mai 1947
I., Freyung 8 / Renngasse 2
Tel. U 22-5-65/69, R 29-5-60
Postsparkassenkonto B 20410

Gr/Kn.

Ihr Zeichen:
Dr. B/Ga.

Betrifft: Polizze Nr. 399.592 Versicherungsnehmer und Versicherter:
Herr Martin Fleischmann.

In höflicher Beantwortung Ihres geschätzten Schreibens vom 9.ds.Mts. teilen wir Ihnen mit, dass gegenständlicher Versicherungsvertrag im Sinne der Kundmachung vom 3o.Mai 1936 BGBL 178/36 in unseren Versicherungsbestand übernommen wurde.

Über Antrag des Versicherungsnehmers wurde die Versicherung unter Berücksichtigung einer Prämien- und Darlehenszinsenzahlung ab 15. Juli 1938 in eine beitragsfreie Versicherung mit verminderter Versicherungssumme umgewandelt, wobei in einem dem Versicherungsnehmer ausgehändigten Polizzennachtrag die in den Allgemeinen Versicherungsbedingungen vorgesehene reduzierte Versicherungssumme per RM 2.335.- , welche sich nach Löschung eines Darlehens von RM 3.479.68 ergab, ausgewiesen wurde. Infolge Einstellung der Entrichtung von Darlehenszinsen ab 15.April 194o hinsichtlich eines an den Versicherungsnehmer am 16.Dezember 1939 ausbezahlten Darlehens von RM 5oo.-, wurde die Versicherungssumme auf RM 1.73o.- herabgesetzt. Dieses reduzierte Kapital war sofort nach dem Ableben des Versicherten, spätestens am 15.April 1944 fällig. Letztgenannter Erlebenstermin ergab sich unter Berücksichtigung eines dreijährigen Aufschubes. Für den Erlebensfall wurde der Versicherte, für den Ablebensfall Frau Fina Fleischmann geb. Borges und die Tochter des Versicherten Doris Fleischmann begünstigt.

./.

1001 – 5 – 6. 46. ABZ. 9976

Die Versicherung ist im Sinne der 11.Durchführungsverordnung zum Reichsbürgergesetz (Vdg. vom 25.November 1941, RGBl.I, S 722) zu Gunsten des Deutschen Reiches verfallen und ist dadurch das Verfügungsrecht auf das Deutsche Reich übergegangen.

Was die Auswirkungen dieses Vermögensverfalles auf die gegenständliche Versicherung bezw. die auf Grund der österreichischen Restitutionsgesetzgebung entstehenden Wiedergutmachungsansprüche anbetrifft, so ist es uns infolge der noch ungeklärten Sachlage und der noch nicht zum Abschluss gelangten Rechtsentwicklung derzeit leider nicht möglich, eine konkrete und verbindliche Information zu erteilen.

Im besonderen ist uns daher zur Zeit auch eine Stellungnahme zu einem Auszahlungsbegehren verwehrt.

Hochachtungsvoll

Österreichische Versicherung
Aktiengesellschaft
Rawitz Kern

46

Stadtgemeinde G R A Z .

Zl: II 12118 1914.

Betreff: 1/Isidor Welisch

Heimatrecht.

Ueber das am 28. Dez. 1914. h.a. eingelangte Ansuchen wird Herr Isidor Welisch geb. 1870. in den Heimatverband der Landeshauptstadt GRAZ hiemit aufgenommen.

Diesem Heimatrechte folgen nachstehende Familienangehörige: Die Gattin Rosa geb. Hirschl,

und nachstehende Kinder

Albert Emil geb. am 9. 8. 1896 . Karl geb. am 25. 1. 1906.
Rudolf " " 19. 8. 1898. Käthe Regina geb. am ~~28. 4.~~ 18. 4. 1907.
Julie " " 17. 9. ~~1899~~. Herta " " 23. 7. 1909

Hievon werden verständigt:

1. Herr Isidor Welisch, Kaufmann
in GRAZ, Albrechtsgasse 1. 3. Stock
mit dem Beifügen, dass alle Veränderungen im Familienstande (Geburts- und Todesfälle, Trauungen) von nun an dem Stadtrate GRAZ, Abteilung II, anzuweisen sind.

2. Die Gemeindevorstehung Prasny Ujezd
(pol. Bezirk Rokycany

Stadtrat GRAZ, Abteilung II, am 5. 2. 1915.
Der mit der einstweiligen Besorgung der Gemeindegeschäfte der Stadt GRAZ betraute
k.k. H o f r a t :

[signature]

31. 336 ex 1929/30.

Wir Rektor der Universität zu Graz und Dekan der rechts- und staatswissenschaftlichen Fakultät

bestätigen ~~hiemit~~, daß Fleischmann Doris

~~Herr~~ Frl.

gebürtig aus Graz in Steiermark

auf Grundlage des Reifezeugnisses der Bundes-Handelsakademie in Graz und der Ergänzungsprüfung für Realschulabsolventen vom 8. Juli 1928

an der rechts- und staatswissenschaftlichen Fakultät dieser Universität immatrikuliert worden sei, und die Vorlesungen

vom Winter Semester des Studienjahres 1928/29

bis einschließlich Winter Semester des Studienjahres 1929/30

ohne | Unterbrechung
~~mit~~ |

somit durch

3 / drei / Semester

über deren Einrechnung in das gesetzliche Studium seinerzeit erkannt werden wird, besucht habe.

Was ~~sein~~ ihr akademisches Benehmen anbelangt, so war es den akademischen Gesetzen vollkommen angemessen.

2

Von der Universität zu Graz

den 19. Mai 1930.

Beitzke.

dzt. Rektor der Universität.

Posch

dzt. Dekan der rechts- und staatswissenschaftlichen Fakultät.

Rektorat der Carl Franzens Universität in Graz

Steierm. Lan[...]ckerei. — 2476-28

Dopln. okr. velitelství v Bratislavě.

2/133

Priepustný list — Elbocsátó levél.

Vojenská hodnosť vojin v zálohe Fleischmann Martin
Név tartalékos (katonai rendfokozat),

narodený roku 1870 v Egyházgelle, politický okres Dunajska Streda
aki az évben n, járásban,

župa Bratislava, príslušný do Egyházgelle,
vármegyében született, községi,

politický okres Dunajska Streda, župa Bratislava, vyhovel svojej
járási, vármegyei illetőségű,

brannej povinnosti a preto sa prepúštia dňom 31/XII 1920 z česko-
hadkötelezettségének megfelelt és ezért katonai

slovenskej brannej moci bez ponechania vojenskej hodnosti.
rendfokozatának megtartása nélkül a cseh — szlovák véderőből ebocsáttatik.

Menovaný je však za mobilizácie a vo válke povinný dla svojich schopností a síl k službám podla
Nevezett azonban képessége és alkalmasságához mérten, mozgosítás esetén és háboru idején az

§ 3 branného zákona so dňa 19 marca 1920, č. 193 Sb. z. a n., až do 31 decembra roku, kedy dosiahne
1920 marcius hó 19. i véderőről szóló törvény szerint (193. számu törv. és rend. gyüjteménye) azon év

60 rok veku svojho.
december hó 31. ig, mikor 60. ik életévét korát eléri, szolgálatra köteles.

Bol vyznamenaný ....

.... kitüntetésben részesült.

V ...., dňa 15.IX 1923
Kelt 19 hó n.

Okruhlé úradné razítko
Hivatalos pecsét

Podpis velitelov:
Štáb. kapitán Vonka Augustin
Vonka

9927

Tiskárna MNO., čís. skl. 204b (slovensko-maďarský). (Vzor příl. 47 k § 121, bran. předp. 1921).

Uebersetzung aus dem Ungarischen

G.Zl. 146.

Registr. Zahl 95/19o7 Band III Fol. 21.

A u s z u g

aus dem Geburtsmatrikenbuche der israelitischen Kultusgemeinde zu Duna-Szerdahelyi

P.Z. 2o6.

Des Neugebornen Name: Martin, Datum der Geburt: 25 Oktober 187o

Geschlecht: Maennlich Abstammung: ehelich

Die Eltern des Neugebornen: des Vaters Name: Michael Fleischmann,

Der Mutter Name: Leni geborene Fleischmann.

Der Eltern Wohnort und Geburtsort des Kundes: Egyházgelle

Name der Hebamme: Frau Johanna Szabó

Name des Beschneiders: David Herzfeld,

Name des Paten: Leopold Fleischmann.

Dass dieser Auszug mit den Originaldaten des Matrikenbuches woertlich übereinstimmt, bezuge ich.

Duna-Szerdahely am 7. Juni 19o7.

S. Weinberger mp.
Bezirks-Oberrabbiner Matrikenführer.

Für die Richtigkeit der Uebersetzung des beigeheftete n Geburtsscheines unter Berufung auf meinen Eid.

Graz, am 24. November 1914

Dr. Jacom Stolzer mp.
ger. beeid. Dolmetsch
der ungar. Sprache.

von der Partei selbst verfaßte Abschrift stimmt mit der
...en, aus 1/2 Bogen bestehenden, mit 2 [illegible]
...marke versehenen Urschrift überein.
...gericht für ZRS. Graz I, Geschäftsabteilung 2.
am ______ 19__
- 5. DEZ 1938

[signature]

POZSONYVÁRMEGYE
DUNASZERDAHELYI JÁRÁS
FŐSZOLGABIRÁJA.

44.
1917

igf: érvényes 1918. aug. 3-ig.

Igazolványjegy

az
Fleischmann Mártonné
szül. Borgan Josefina
részére, akinek:
foglalkozása: kereskedő
neje;
lakhelye: Graz (Stájero.)
születési éve: 1882. —

Dunaszerdahely 1917. aug. 3.
[signature]
főszolgabíró

DUNASZERDAHELYI JÁRÁS FŐSZOLGABIRÁJA.

A tulajdonos saját kezű aláírása:
Fleischmann Martonné

Az igazolvány tulajdonosának személyleirása:

termete: középs. —
arca: gömbölyű. —
arcszine: barnás. —
haja: sötétbarna. —
homloka: magas. —
szemöldöke: barna —
szeme: szürkésbarna. —
orra: } rendes. —
szája: }
fogai: ép —
álla: gömbölyű. —
szakálla: rendes. —
különös ismertet. jel: nincs
nyelvismerete: német és cseh. —

FELÜLBÉLYEGZÉS
1 KORONA 20 FILLÉR 80 fillér
1917 ... 4
Dunaszerdahelyi járás
főszolgabirája.

Uebersetzung aus dem Ungarischen G.Z. 219.

Oberstuhlrichter Dunaszerdahely im Pozsonyer-Komitat

44/1917 igj. giltig bis 3./8.1918.

L e g i m a t i o n s s c h e i n

für Frau Martin F l e i s c h m a n n, gebornen Borgesz, deren Beschäftigung Kaufmannsgattin, Wohnort Graz, (Steiermark) geboren im Jahre 1882

Dunaszerdahely 3./August 1917

Unterschrift m.p.

Oberstuhlrichter

eigenhändige Unterschrift der Eigentümerin: Frau Martin Fleischmann m.p.

L.S.

Persönliche Beschreibung der Eigentümerin der Legitimation:

Statur: mittel,	Stirne: hoch,
Gesicht: rund,	Augenbrauen: braun,
Gesichtsfarbe: bräunlich,	Augen: graubraun,
Haare: dunkelbraun,	Nase, Mund: regelmässig,

Zähne:unbeschädigt,

Kinn: rund,

Kleidung :ordnungsmässig,

besondere Kennzeichen:keine,

Sprachkenntnisse:deutsch,tschechisch,

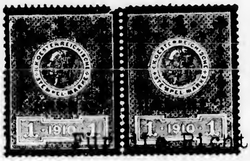

Für die Richtigkeit der Uebersetzung der beigeheften ungarischen Legitimation unter Berurufng auf meinen Eid.-

Graz,am 12.Dezember 1917.

gerichtlich beeideter Dolmetsch

der ungarischen Sprache.

Anmerkungen

I. Anspruch auf Entschädigung

Anspruchsberechtigt sind Personen, die

a) in der Zeit zwischen dem 5. März 1933 und dem 8. Mai 1945 aus politischen Gründen welcher Art immer (u. a. auch wegen Abstammung, Religion oder Nationalität), mit Ausnahme wegen nationalsozialistischer Betätigung, verfolgt worden sind,

b) am 13. März 1938 österreichische Staatsbürger waren oder vor dem 13. März 1938 mindestens zehn Jahre ununterbrochen ihren Wohnsitz und ständigen Aufenthalt in Österreich gehabt haben,

c) ausgewandert sind und sich zufolge dessen im Auslande befinden, und

d) auf Grund des Opferfürsorgegesetzes keine Leistungen — ausgenommen Haftentschädigung — erhalten haben, sowie Witwen von Verfolgten, wenn der Verfolgte entweder in der Haft oder durch Mißhandlung gestorben ist, sofern die Haft oder Mißhandlung im Zusammenhang mit einer Verfolgung gemäß a) stand, Witwen von Verfolgten, die nach Antragstellung, aber vor Auszahlung starben.

II. Reihenfolge der Befriedigung

Durch Bundesgesetz vom 18. Jänner 1956, BGBl. Nr. 25, wurden dem Fonds 550 Mill. S gewidmet, welche innerhalb elf Jahren in jährlichen Teilbeträgen flüssig gemacht werden.

Anträge von Anspruchsberechtigten sind in folgender Reihenfolge zu befriedigen:

(1) Die vorgesehenen Zuwendungen werden, insbesondere nach dem Grade, in dem die betreffenden Personen (Verfolgten) einer gewissen Hilfeleistung bedürfen, abgestuft. Zu diesem Zwecke werden Gruppen gebildet, deren Anträge in folgender Reihenfolge zu befriedigen sind:

A. Verfolgte, die eine dauernde Gesundheitsschädigung als Folge einer Haft oder Mißhandlung im Zusammenhang mit einer Verfolgung nach I a erlitten haben, erhalten

a) wenn sie in ihrer Erwerbsfähigkeit um mindestens 70% vermindert sind, 30.000 S,

b) wenn sie in ihrer Erwerbsfähigkeit um mindestens 50% vermindert sind, 20.000 S,

c) wenn sie in ihrer Erwerbsfähigkeit um mindestens 30% vermindert sind, 10.000 S.

Witwen nach Verfolgten, die in der Haft oder durch Mißhandlung gestorben sind, erhalten 20.000 S.

B. Dauernd erwerbsunfähige Verfolgte erhalten 30.000 S. Wenn jedoch diese Verfolgten nachweisbar aus den unter I a angeführten Gründen mindestens ein Jahr, sofern die Haft mit besonders schweren körperlichen oder seelischen Leiden verbunden war, mindestens sechs Monate in Haft waren, so erhalten sie einen zusätzlichen Betrag von 10.000 S. Dieser Betrag vermindert sich jedoch um eine etwa gewährte Haftentschädigung.

C. Verfolgte im Alter von über 60 Jahren in Not 10.000 S.

D. Verfolgte im Alter von über 70 Jahren 10.000 S.

E. Verfolgte der Gruppe C weitere 10.000 S.

F. Verfolgte der Gruppe D weitere 10.000 S.

G. Verfolgte im Alter von 65 bis 70 Jahren 10.000 S.

H. Verfolgte im Alter von 60 bis 65 Jahren 10.000 S.

J. Verfolgte im Alter von 60 bis 70 Jahren weitere 10.000 S.

K. Verfolgte im Alter von 55 bis 60 Jahren 10.000 S.

L. Verfolgte im Alter von 55 bis 60 Jahren bis zu weiteren 10.000 S.

M. Andere Verfolgte bis zu 20.000 S.

(2) Für die Altersberechnung ist der 1. Jänner 1956 maßgebend.

(3) Nur Zuwendungen nach Gruppe A sind mit Zuwendungen nach einer der nächsten Gruppen kumulierbar.

(4) Mit Ausnahme der Gruppe A kann für eine Familie (Ehegatten und Kinder) nur ein Antrag vom Haushaltsvorstand gestellt werden. Lebt der Antragsteller im gemeinsamen Haushalte mit seiner Frau, erhält er einen Zuschlag von 50% des vorgesehenen Betrages. Stirbt der Antragsteller vor Auszahlung, erhält seine Witwe den ihm nach Abs. (1) zukommenden Gesamtbetrag.

(5) Die Leistungen des Fonds können auch in Teilzahlungen angewiesen werden.

(6) Reichen die dem Fonds zur Verfügung stehenden Mittel zur vollen Befriedigung einer der unter A bis L genannten Gruppen nicht aus, so wird der noch zur Verfügung stehende Betrag auf alle Personen der zum Zuge kommenden Gruppe gleichmäßig verteilt. Verbleibt nach Befriedigung aller Anträge ein unverbrauchter Betrag, ist dieser vor allem an die Gruppen B bis D zu verteilen.

(7) Ergibt sich bei Anwendung obiger Bestimmungen in einem Einzelfalle eine besondere Härte, so kann das Kuratorium mit einer Mehrheit von zwei Drittel der Anwesenden eine zur Milderung dieser Härte erforderliche Verfügung beschließen.

III. Antragsfrist

Die Anträge haben bei sonstigem Ausschluß von der Berücksichtigung bis zum

10. Juni 1957

bei dem „Hilfsfonds", Wien 56, Postfach 87, einzulaufen.

Es ist im Interesse jedes Anspruchsberechtigten gelegen, daß er seinen Antrag so bald als möglich überreicht.

IV. Bescheinigungen

Bescheinigungen sind nur zu jenen Punkten des Antrages vorzulegen, bei denen dies im Formular ausdrücklich gefordert wird. Die Vorlage kann unterbleiben, falls die Bescheinigungen bereits in einem Verfahren nach dem Opferfürsorgegesetz vorgelegt wurden.

Urkunden sind im Original oder in beglaubigter Abschrift oder beglaubigter Photokopie vorzulegen. Die Beglaubigung hat durch das zuständige österreichische Konsulat oder einen öffentlichen Notar zu erfolgen, sofern nicht das Kuratorium des Hilfsfonds andere Beglaubigungsstellen bekanntgeben wird.

Sofern sie nicht durch den Akt über ein Verfahren nach dem Opferfürsorgegesetz oder durch Urkunden bescheinigt werden können, sind zu bescheinigen, die Angaben unter der folgenden Ziffer dieses Antrages:

Zu **15** des Fragebogens durch eine Bestätigung der zuständigen Ortsbehörde, in Ländern, in welchen Behörden solche Bestätigungen nicht erteilen, durch die Bestätigung z. B. eines Justice of Peace,

zu **13, 17 a, 18 und 20** des Fragebogens in Ländern, in welchen unrichtige eidesstattliche Erklärungen (statutory declarations, affidavits) strafrechtlich verfolgt werden, durch solche Erklärungen zweier Auskunftspersonen; für andere Länder wird die Form der Bescheinigung vom Kuratorium noch bekanntgegeben werden.

Zu **17 b und 19** des Fragebogens durch ein ärztliches Zeugnis.

V. Die Zuwendungen aus dem Hilfsfonds stehen in keinem Zusammenhang mit Vermögensverlusten, die infolge der Verfolgung erlitten wurden.

Es wird daher im Interesse der Arbeitsersparnis dringend gebeten, Angaben über solche Vermögensverluste zu unterlassen.

Unrichtige Angaben in einem Antrag können zur Folge haben, daß der Antragsteller von einer Zuwendung ausgeschlossen wird.

Meldungs-Duplikat.

Bezirk: IV

Gasse, Platz: Lendkai Haus-Nr.: 29

Name: Fleischmann Martin (Moriz)

Charakter: Handelsreisender

überſiedelt nach (Gaſſe, Platz, Haus-Nr.):

oder abgereiſt nach:

Erſt bei ſeinerzeitiger Abmeldung auszufüllen.

Anmeldungs-Beſtätigung.

Name: Martin (Moriz) Fleischmann

wurde gemeldet in (Gaſſe, Platz, Haus-Nr.) Lendkai 29

Abmeldungs-Beſtätigung.

...ldung. Die An- oder Abmeldung hat binnen 24 Stunden zu geschehen und Unterlaſſung derſelben ſowie etwaige falſche Angaben Geſtraft.

Univerſitäts-Buchdruckerei „Styria", Graz.

1

Amtliche Beſtätigung der erfolgten Abmeldung durch Ausdruck der Stampiglie mit Datumlettern.

Abmeldebeſtätigung

(Von der Partei auszufüllen.)

Zu- und Vorname des Gemeldeten:	Fleischmann Martin 1870
Gemeldet in Graz, (Platz, Gaſſe, Haus-Nr.):	Lendkai 25

AR 11717 1/2 Welisch Family Collection, undated, 1915-1952

Identity cards, 1927-1949

17) “Heimatschein” for Martin Fleischmann, issued on 3/29/1920

18) A decree to Martin Fleischmann, affirming that he and his family are admitted in the “Heimatverband” and are able to apply for the Austrian citizenship, issued on 10/14/1918

19) Letter to Mr. Martin Fleischmann, concerning his discharge of the Czechoslovakian amry

20) A decree saying that Mr. Fleischmann has now acquired the citizenship and is accepted in the “Grazer Heimatverband”, issued on 9/14/1919

21) A decree saying that Mr. Fleischmann has now acquired the citizenship and is accepted in the “Grazer Heimatverband”, issued on 2/14/1919

22) “Heimatschein” of Martin Fleischmann, issued on 3/29/1920

23) Letter from the “Oesterreichische Versicherung Aktiengesellschaft”, an Austrian insurance company, saying that Mr. Fleischmann’s insurance contract has been approved

24) A document from the city of Graz to Isidor Wellisch (BW’s second uncle), stating that he and his wife, Rosa Wellisch, have been accepted in the “Heimatverband der Landeshauptstadt Graz”

25) Document from the university of Graz, saying that Doris Fleischmann has completed 3 semesters of the Grazer Law School

Folder 2 (ID’s)

1) “Postausweiskarte”, an ID from the “Deutsches Reich” of Mr. Martin Fleischmann, issued on 2/9/1939

2) ID of Ms. Josefine Fleischmann saying that she has accepted the middle name “Sarah”

3) 6 pages of Martin Fleischmann’s passport, issued on 3/29/1939 [copy]

4) Martin Fleischmann’s passport, now with the stamp of the Philippinese visa

5) Josefine Fleischmann’s passport, issued on 3/29/1939

6) “Meldungsbuch” of Doris Fleischmann issued on 5/12/1927 of the university in Graz

7) A so-called “Kennkarte”, a form of ID, of Josefine Fleischmann, issued on 11/30/1938

8) Martin Fleischmann’s “Kennkarte”, issued on 11/30/1938

9) Passport of the republic of Austria of Josefine Fleischmann, issued by the Austrian embassy in Washington, D.C. on 3/28/1949

Folder 3 (Educational Records)

1) A report of the "Hochschule fuer Welthandel in Wien" for Rudolf Wellisch, dated from 6/25/1952

2) Final school report for Rudolf Wellisch, issued on 5/10/1916 [copy]

3) School report for Rudolf Wellisch, issued on 7/5/1919

4) Final school report for Doris Fleischmann, issued on 7/15/1927

Folder 4 (Pictures)

1) Picture of Doris and Rudolf Wellisch and an unidentified person

2) 3 pictures of Rudolf Wellisch on a farm

3) Family portrait of Martin, Josefine and Doris Fleischmann

4) Invitation with picture of Doris Wellisch's (maiden name: Fleischmann) graduation class, on the occasion of the 50th anniversary of their graduation

5) Picture of a small, unidentified child with a ball and a ring

6) Picture of a dressed up, unidentified woman

7) Wedding picture of Martin and Josefine Fleischmann

8) Picture of an unidentified baby in a cradle

9) Picture of BW's father (second from the right), her uncle Rudolf Wellisch (first from the right) and their 3 other siblings

Beschreibung des Inhabers[1]

SIGNALEMENT[1]

Geburtstag: 25. X. 1870
Date de naissance:

Geburtsort: Egyház-Jelle
Lieu de naissance:

Gestalt: mittel
Taille:

Haare: weiss
Cheveux:

Augen: grau
Yeux:

Gesichtsfarbe: —
Teint:

Besondere Kennzeichen: —
Marques particulières:

---

[1] Die Angaben der Beschreibung müssen gegebenenfalls unter der Zeile in französischer Sprache wiederholt werden.

[1] *Les indications du signalement doivent, le cas échéant, porter une traduction interlinéaire en langue française.*

ORELL FÜSSLI ZÜRICH

Weltpostverein

UNION POSTALE UNIVERSELLE

Deutsche Reichspost

ADMINISTRATION DES POSTES

D'ALLEMAGNE

Postausweiskarte

1. Diese Karte wird als Ausweis des Inhabers im Verkehr mit den Postanstalten anerkannt.
2. Postausweiskarten werden nur von der Postbehörde ausgestellt. Sie gelten drei Jahre.
   Wenn sich das Äußere des Inhabers jedoch während dieser Zeit so verändert hat, daß sein Lichtbild oder seine Beschreibung nicht mehr zutrifft, so muß die Karte erneuert werden.
3. Die Postverwaltungen sind nicht verantwortlich für die Folgen, die der Verlust, die Unterschlagung oder die betrügerische Verwendung der Karte nach sich ziehen können.

CARTE D'IDENTITÉ

1. *Cette carte est reconnue comme pièce justificative d'identité pour les opérations postales.*
2. *Les cartes d'identité sont délivrées exclusivement par le service des postes. Elles sont valables pendant trois ans.*
   Toutefois si, pendant cette période, la physionomie du titulaire s'est modifiée au point de ne plus répondre à la photographie ou au signalement, la carte doit être renouvelée.
3. *Les Administrations des postes ne sont pas responsables des conséquences que peuvent entraîner la perte, la soustraction ou l'emploi frauduleux de la présente carte.*

(photographie)

Unterschrift des Inhabers:
Signature du titulaire:

Postausweiskarte

Nr. 45

CARTE D'IDENTITÉ

gültig bis zum 8. Februar 19 42
valable jusqu'au

Des Inhabers / *Titulaire*

Name: Fleischmann
Nom:

Vornamen: Martin
Prénoms:

Beruf: Kaufmann
Profession:

Wohnort: Graz
Domicile:

Ausgestellt von dem Postamt
Délivrée par le bureau ou le service

in Graz 1

am 9. II. 19 39
le

Stempel des Postamts / *Timbre à date ou sceau officiel*

Der Vorsteher:
Le chef de service:

Amtsbestätigung.

Die Jüdin Josefine Fleischmann

geboren am 7/7 1882 in Rokitnitz, Sudetenland, in Wien, II Bez.,

Prater ~~Gasse~~ / Straße / ~~Platz~~ Nr. 50/31, wohnhaft,

hat heute hier angezeigt, daß sie zusätzlich den Vornamen Sara annehme.

Sie wurde belehrt, daß sie überdies die Anzeige bei der Bezirkshauptmannschaft ihres Wohnsitzes zu erstatten habe.

Polizeipräsident in Wien · 195. Polizei-Revier · Rundstempel

Unterschrift des Beamten:

I. A.

Faltl

DEUTSCHES REICH

(Stempelmarke)

REISEPASS

Nr. 4133/1939.

NAME DES PASSINHABERS

Fleischmann Martin

BEGLEITET VON SEINER EHEFRAU

—

UND VON — KINDERN

STAATSANGEHÖRIGKEIT:

DEUTSCHES REICH

Dieser Paß enthält 32 Seiten

Ehefrau

Lichtbild

Unterschrift des Paßinhabers

[illegible signature]

und seiner Ehefrau

Es wird hiermit bescheinigt, daß der Inhaber die durch das obenstehende Lichtbild dargestellte Person ist und die darunter befindliche Unterschrift eigenhändig vollzogen hat.

Graz, den 29. März 1939

[illegible signature]

Der Polizeipräsident in Graz

PERSONENBESCHREIBUNG

	Ehefrau
Beruf Kaufmann	
Geburtsort Egyhazgelle, Ungarn.	
Geburtstag 25.10.1870	
Wohnort Graz	
Gestalt mittel	
Gesicht oval	
Farbe der Augen blaugrau	
Farbe des Haares weiß	
Besond. Kennzeichen trägt Brille.	

KINDER

Name	Alter	Geschlecht

GELTUNGSBEREICH DES PASSES

In- und Ausland

Der Paß wird ungültig am

29. März 1940

wenn er nicht verlängert wird.

Ausstellende Behörde

Der Polizeipräsident

Datum

Graz, am 29. März 1939

Unterschrift

I. A. [illegible]

Der Polizeipräsident in Graz

No. 21

American Consulate General at

VIENNA, GERMANY

Country

SEEN

for the journey to the United States

Martin Fleischmann

T. H. Flack T. H. Flack

Vice (Consul)

Date OCT 17 1939

Visa valid for presentation at United States ports at any time during twelve months from date provided passport continues to be valid for such period

Service

No. 15104

$

RM 46.00

Das

M E R

sichert

die vollkommene Reise

Fleischmann
Teftcroe 7705

Schnell, sicher und bequem: **DIE DEUTSCHE REICHSBAHN**

Fahrausweise beim Vorzeigen an der Bahnsteigsperre und im Zuge aus der Tasche herausnehmen.

MITTELEUROPÄISCHES REISEBÜRO
(DEUTSCHES REISEBÜRO)
G. M. B. H.

MER

ZWEIGNIEDERLASSUNG OSTMARK
WIEN I, FRIEDRICHSTRASSE 7

ZWEIGSTELLE: WIEN I, FRIEDRICHSTRASSE 7 (MER 1)
FERNSPRECHER B 27-500

ZWEIGSTELLE WIEN I, KÄRNTNERSTRASSE 53 (MER 2)
„DAS DEUTSCHE ECK", FERNSPRECHER R-23-1-90

ZWEIGSTELLE: LINZ, GRABEN 42, FERNSPRECHER 3344

MER-Vertretungen in allen bedeutenden Plätzen

Der Name MER bürgt für gute Leistung

EUROPÄISCHE
Güter- und Reisegepäck-
Versicherungs-Aktiengesellschaft

REISE-UNFALLVERSICHERUNG

Bestätigung

darüber, daß der Inhaber der gleichzeitig ausgegebenen Fahrausweise für den Betrag der hier aufgeklebten Wertzeichen versichert ist.

zum ... zeichen
MIT DEM ... VERSEHEN

EUROPÄIS... GÜTER- UND REISEGE... VERSICHERUNGS... UNFALLVERSICHERUNG AUF 1.000 Reichsmark ... PRÄMIE RM -.20

Unterschrift des Versicherten

Siehe umstehende Anleitung für Verhalten im Schadenfalle!

XI 28 1938

№ D

Auszug aus den Allgemeinen Versicherungsbedingungen:

§ 6. Pflichten nach Eintritt eines Unfalles.

a) Der entstandene Unfall muß unbedingt vor Verlassen des Bahnhofes dem diensttuenden Bahnbeamten angezeigt werden, welcher dem Versicherten eine Bestätigung darüber ausfolgt, daß der Reisende ihm den Unfall angezeigt hat.

b) Ueber die Art und sämtliche Umstände des Unfalles ist unverzüglich durch eingeschriebenen Brief Anzeige an die Direktion der Gesellschaft in Wien, I. Brandstätte 9, unter Beischluß der Fahrkarte und der Bestätigung über die Anzeige des Unfalles zu erstatten. Der Versicherte oder sonst aus der Versicherung Anspruchsberechtigte ist außerdem verpflichtet, auf Verlangen der Gesellschaft alle auf den Unfall und dessen Folgen bezughabenden Aufklärungen wahrheitsgetreu binnen acht Tagen durch eingeschriebenen Brief zu erteilen.

c) Nach dem Unfalle ist unverzüglich ärztliche Hilfe in Anspruch zu nehmen, die ärztliche Behandlung bis zum Abschluß des Heilverfahrens fortzusetzen und für angemessene Krankenpflege, sowie überhaupt nach Möglichkeit für Abwendung und Minderung der Unfallfolgen zu sorgen.

Reisegepäck-, auch Handgepäck-Versicherung

für alle Reisen und Aufenthalte

bei der

EUROPÄISCHEN

Güter- und Reisegepäck-Versicherungs-Aktiengesellschaft

Wien, I. Brandstätte 9

Telefon U-22-2-83

Polizzen im Reisebüro erhältlich!

Kr-Manila = Sr.

DEUTSCHES REICH

(Stempelmarke) K.M. 3.-

29.3.1939.

REISEPASS

Nr. 4433/1939.

NAME DES PASSINHABERS

Fleischmann Martin Israel

BEGLEITET VON SEINER EHEFRAU

ユダヤ人

UND VON KINDERN

STAATSANGEHÖRIGKEIT:

DEUTSCHES REICH

Dieser Paß enthält 32 Seiten

Vorname siehe Seite 7.

Ehefrau

Lichtbild

昭和十七、四月二十一日

M-189

Unterschrift des Paßinhabers

und seiner Ehefrau

無國籍
ユダヤ人
民政部

Es wird hiermit bescheinigt, daß der Inhaber die durch das obenstehende Lichtbild dargestellte Person ist und die darunter befindliche Unterschrift eigenhändig vollzogen hat.

Der Polizeipräsident in Graz

Graz, den 29. März 1939

PERSONENBESCHREIBUNG

		Ehefrau
Beruf	Kaufmann	
Geburtsort	Egyhazgelle, Ungarn	
Geburtstag	25.10.1870	
Wohnort	Graz	
Gestalt	mittel	
Gesicht	oval	
Farbe der Augen	blaugrau	
Farbe des Haares	weiß	
Besond. Kennzeichen	trägt Brille.	

KINDER

Name	Alter	Geschlecht

GELTUNGSBEREICH DES PASSES

In- und Ausland

Der Paß wird ungültig am

29. März 1940

wenn er nicht verlängert wird.

Ausstellende Behörde

Der Polizeipräsident

Datum

Graz, am 29. März 1939

Unterschrift

I. A.

Der Polizeipräsident in Graz

VERLÄNGERUNGEN

1.
Verlängert bis ....

...................., den ....
Dienststelle

....
Unterschrift

....

2.
Verlängert bis ....

...................., den ....
Dienststelle

....
Unterschrift

....

3.
Verlängert bis ....

...................., den ....
Dienststelle

....
Unterschrift

....

Keine Abgabenrückstände

Finanzamt Graz-Stadt

Finanzkasse

5. April 1939

[illegible]

Finanzamt Graz-Stadt
(Finanzkasse)

am 6 Aug. 1939

Im Reisepaß Nr. ..4133/193. lautend
auf Martin Israel Fleischmann
wurde der Vorname Israel. auf
Seite ..1.. amtlich eingetragen u

Wien, am 13. Dez. 1939

Der Polizeipräsident in Wien
Abteilung II

I. A.

Brühler

Nr. 4759 Gebühr RM 8.-

Sichtvermerk

für *Martin Israel Fleischmann*
(Name des Inhabers)

zur ein-/mehr-maligen *Ausreise aus dem und* Wiedereinreise in das Reichsgebiet über jede amtlich zugelassene ... übergangsstelle
die Grenzübergangsstelle(n) ...

Der Sichtvermerk kann zum Grenzübertritt bis zum *24. Jänner* 19*40* einschließlich benutzt werden.

Wien, den 13. Dez. 1939

Der Polizeipräsident in Wien
(Dienststelle)

Bühler J.D.
(Unterschrift)

Der Polizeipräsident in Wien — Amtssiegel — Abteilung II

Martin Israel Fleischmann

Visto rigorosamente limitato al solo transito nel Regno per prendere imbarco a *Trieste* il giorno *21 dicembre 1939* sulla nave *Conte Verde* con destinazione *Manila*

Vienna, li 14 DIC. 1939

p. Il Regio Console Generale
Il R. Vice Console
[illegible]

Regno d'Italia — Marca Consolare — Gratuita

1939 XVIII

5014

Gratis

Tarvisio – Ferrovia – 2 — 18.12.39-XVIII — Entrata 2

$ 3.75

Reisefreigrenze

für Monat *Dezember* RM *10*

Devisenmerkblatt ausgehändigt

Wien, am *15.12.39.*

Länderbank Wien
Aktiengesellschaft
Am Hof 2
[illegible]

12

S/S Conte Grande

COMMISSIONER ... PASSPORT ...
13, 1940

No. 21

American Consulate General at
VIENNA, GERMANY
Country

SEEN

For the journey to the United States

Martin Fleischmann

T. R. Flack
Vice (Consul)

Date OCT 17 1939

Visa valid for presentation at United States ports at any time during twelve months from date provided passport continues to be valid for such period

Service
No. 15107
$
RM 26.00

2 - TRIESTE SCALO MARITTIMO - 2
21.12.39-XVIII
USCITA
2

Fahrausweise Nr. 64.842
eine Personen
Wien Süd nach Trieste
... Auswanderungszieles auf
15. Dez 1939

MER 1
WIEN

GESELLSCHAFTS-REISEN DES MER

Auto • Bahn • Schiff

MER

- Bequeme Beförderung
- Bewährte gutbürgerliche Hotels
- Ortskundige Reiseleiter
- Eintag- und Wochenendfahrten
- Stadtrundfahrten
- Urlaubsreisen
- Reisen ins Altreich
- Auslandsreisen
- Pauschalreisen für Einzelreisende

Ueber unser jeweiliges Reiseprogramm stehen Ihnen in unseren Büros ausführliche Spezial-Prospekte und kostenlose mündliche Beratung zur Verfügung.

Das

MER

sichert

die vollkommene Reise

Schnell, sicher und bequem: **DIE DEUTSCHE REICHSBAHN**

Fahrausweise beim Vorzeigen an der Bahnsteigsperre und im Zuge aus der Tasche herausnehmen.

MITTELEUROPÄISCHES REISEBÜRO

(DEUTSCHES REISEBÜRO)

G. M. B. H

MER

ZWEIGNIEDERLASSUNG OSTMARK
WIEN I, FRIEDRICHSTRASSE 7

ZWEIGSTELLE: WIEN I, FRIEDRICHSTRASSE 7 (MER 1)
FERNSPRECHER B-27-500

ZWEIGSTELLE: WIEN I. KÄRNTNERSTRASSE 53 (MER 2)
„DAS DEUTSCHE ECK", FERNSPRECHER R-23-1-90

ZWEIGSTELLE: LINZ, GRABEN 42, FERNSPRECHER 3344

MER-Vertretungen in allen bedeutenden Plätzen

Der Name MER bürgt für gute Leistung

EUROPÄISCHE
Güter- und Reisegepäck-Versicherungs-Aktiengesellschaft

REISE-UNFALLVERSICHERUNG

Bestätigung

darüber, daß der Inhaber der gleichzeitig ausgegebenen Fahrausweise für den Betrag der hier aufgeklebten Wertzeichen versichert ist.

zum ... eichen
MIT DEM ... VERSEHEN

EUROPÄ...
UNFALLVERSICHERUNG AUF
1.000 Reichsmark
PRÄMIE: RM -.20

....
Unterschrift des Versicherten

Siehe umstehende Anleitung für Verhalten im Schadenfalle!

Auszug aus den
Allgemeinen Versicherungsbedingungen:

§ 6. Pflichten nach Eintritt eines Unfalles.

a) Der entstandene Unfall muß unbedingt vor Verlassen des Bahnhofes dem diensttuenden Bahnbeamten angezeigt werden, welcher dem Versicherten eine Bestätigung darüber ausfolgt, daß der Reisende ihm den Unfall angezeigt hat.

b) Ueber die Art und sämtliche Umstände des Unfalles ist unverzüglich durch eingeschriebenen Brief Anzeige an die Direktion der Gesellschaft in Wien, I. Brandstätte 9, unter Beischluß der Fahrkarte und der Bestätigung über die Anzeige des Unfalles zu erstatten. Der Versicherte oder sonst aus der Versicherung Anspruchsberechtigte ist außerdem verpflichtet, auf Verlangen der Gesellschaft alle auf den Unfall und dessen Folgen bezughabenden Aufklärungen wahrheitsgetreu binnen acht Tagen durch eingeschriebenen Brief zu erteilen.

c) Nach dem Unfalle ist unverzüglich ärztliche Hilfe in Anspruch zu nehmen, die ärztliche Behandlung bis zum Abschluß des Heilverfahrens fortzusetzen und für angemessene Krankenpflege, sowie überhaupt nach Möglichkeit für Abwendung und Minderung der Unfallfolgen zu sorgen.

Reisegepäck-, auch Handgepäck-Versicherung
für alle Reisen und Aufenthalte
bei der
EUROPÄISCHEN
Güter- und Reisegepäck-Versicherungs-Aktiengesellschaft
Wien, I. Brandstätte 9
Telefon U-22-2-83
Polizzen im Reisebüro erhältlich!

DEUTSCHES REICH

(Stempelmarke) R.M. 3.-

29.3.1939

REISEPASS

Nr. 4134/1939.

NAME DES PASSINHABERS

Fleischmann Josefine Sara

BEGLEITET VON SEINER EHEFRAU

無国籍
ユダヤ人

UND VON ... KINDERN

STAATSANGEHÖRIGKEIT:

DEUTSCHES REICH

Dieser Paß enthält 32 Seiten

Vorname siehe Seite 7.

Ehefrau

Lichtbild

昭和十七年四月二十一日

登録 軍政部

Polizeipräsident in Graz

M-189

Unterschrift des Paßinhabers

Josefine Fleischmann

und seiner Ehefrau

無國籍 ユダヤ人 軍政部

Es wird hiermit bescheinigt, daß der Inhaber die durch das obenstehende Lichtbild dargestellte Person ist und die darunter befindliche Unterschrift eigenhändig vollzogen hat.

Graz den 29. März 1939

Polizeipräsident in Graz

[signature]

PERSONENBESCHREIBUNG

	Ehefrau
Beruf Kaufm. Gattin	
Geburtsort Rokitelitz	
Geburtstag 7.7.1882	
Wohnort Graz	
Gestalt mittel	
Gesicht oval	
Farbe der Augen graugrün	
Farbe des Haares dkl. braun	
Besond. Kennzeichen —	

KINDER

Name	Alter	Geschlecht

GELTUNGSBEREICH DES PASSES

In- und Ausland

Der Paß wird ungültig am

29. März 1940

wenn er nicht verlängert wird.

Ausstellende Behörde

Der Polizeipräsident

Datum

Graz, am 29. März 1939

I.A. Unterschrift

Der Polizeipräsident in Graz

VERLÄNGERUNGEN

1.
Verlängert bis

, den

Dienststelle

Unterschrift

2.
Verlängert bis

, den

Dienststelle

Unterschrift

3.
Verlängert bis

, den

Dienststelle

Unterschrift

Räumungsbescheinigung (handwritten, partly illegible)

5. April 1939

Finanzamt Graz-Stadt
Finanzkasse

[illegible signature]

Finanzamt Graz-Stadt (Finanzkasse)

Graz, am 6 April 1939

Finanzamt Graz-Stadt

[illegible signature]

Im Reisepaß Nr. 4134/1939 lautend auf Josefine Sara Fleischmann wurde der Vorname Sara auf Seite 1 amtlich eingetragen u

Wien, am 13. Dez. 1939

Der Polizeipräsident in Wien

I. A.

Bühler

Der Polizeipräsident in Wien
Abteilung II

4710 Gebühr RM 2.-

Sichtvermerk

für Josefine Sara Fleischmann

(Name des Inhabers)

Ausreise ... und

zu — maligen Wiedereinreise in das Reichsgebiet über

jede ... zugelassene ... Grenzübergangsstelle

die Grenzübergangsstelle( ) ....

Der Sichtvermerk kann zum Grenzübertritt bis zum 24. Jänner 1940 einschließlich benutzt werden.

Wien, den 13. Dez. 1939

Der Polizeipräsident in Wien

(Dienststelle)

Bühler

(Unterschrift)

Polizeipräsident in Wien Abteilung II

Josefine Sara Fleischmann

Visto ... limitato al solo transito nel Regno per prendere imbarco a Trieste il giorno 21 dicembre 1939 sulla nave Conte Verde con destinazione Manila

Vienna, li 14. DIC. 1939

Il R. Console Generale

R. Console Generale in Vienna

Regno d'Italia Marca Consolare Gratuita

... 1939 XVIII

5012

Art. 87

gratis

Tarvisio Ferrovia 18.12.39 XVIII Entrata 2

$ 3,75

Reisefreigrenze

für Monat Dezember (RM 10.-)

Devisenmerkblatt ausgehändigt

Wien, am 15. 12. 39 Länderbank Wien Aktiengesellschaft Am Hof 2

13

S.S. Conte Verde

COMM... PASSP... ...ES

JAN. 15, 1940

LA... ...IT

No. VV

American Consulate General at VIENNA, GERMANY

Country

SEEN for the journey to the United States

Josefine Fleischmann

D. R. Flack T. R. Flack

Vice (Consul)

Date.... OCT 17 1939

Visa valid for presentation at United States ports at any time during twelve months from date provided passport continues to be valid for such period

AMERICAN FOREIGN SERVICE $9.00 FEE STAMP

T. R. Flack OCT 17 1939

Service
No. 15109
$
RM 36.00

AMERICAN FOREIGN SERVICE $1.00 FEE STAMP

T. R. Flack OCT 17 1939

TRIESTE SCALO MARITTIMO-2
21.12.39-XVIII
USCITA
2

Fahrausweise Nr. 64.843
für zwei Personen
[illegible] von Wien nach Triest
[illegible] Auswanderungszieles auf
[illegible]
15 Dez 1939

MER 1
WIEN

A 52 (8.38)
Reichsdruckerei, Berlin

GESELLSCHAFTS-REISEN DES MER

Auto • Bahn • Schiff

MER

- Bequeme Beförderung
- Bewährte gutbürgerliche Hotels
- Ortskundige Reiseleiter
- Eintag- und Wochenendfahrten
- Stadtrundfahrten
- Urlaubsreisen
- Reisen ins Altreich
- Auslandsreisen
- Pauschalreisen für Einzelreisende

Ueber unser jeweiliges Reiseprogramm stehen Ihnen in unseren Büros ausführliche Spezial-Prospekte und kostenlose mündliche Beratung zur Verfügung.

3.

MELDUNGSBUCH

des

Studierenden ...[illegible] Kleinmann...

gebürtig aus ... Graz ...

heimatszuständig nach ... Graz ...

Inskribiert

in der ... philosophischen ... Fakultät

der

Universität zu Graz

den ... 12. Okt. ... 1927

"Landesdruckerei", Graz — 3470-27

Bildnis des Inhabers.

Eigenhändige Unterschrift des Inhabers:

Doris Fleischmann

Graz, den 12. Dez. 1927

MELDUNGSBUCH

des

Studierenden Doris Fleischmann

gebürtig aus Graz

heimatszuständig nach Graz

Inskribiert

in der philosophischen Fakultät

der

Universität zu Graz

den 12. Dez. 1927

Univ. Quästur Graz [illegible] 19[illegible] Doleschel

LANGER, DRUCKEREI, GRAZ 3170 27

1. Semester. Vom .... 1927. bis .... 1928.

Name des Dozenten	Bezeichnung der Vorlesung	Stundenzahl	Die Quästur bestätigt die Zahlung des Kollegiengeldes	Platznummer im Hörsaale	Der Dozent bestätigt eigenhändig: die Inskription	Der Dozent bestätigt eigenhändig: die Frequenz	Anmerkungen
Prof. Dr. [illegible]	Lat. Spr.	6			[illegible]	[illegible]	Nicht einrechenbar Der Dekan.
" " Mally	Phil. Prop.	3			Mally	Mally	Skrabal
...ld, Bibl...			34.50				
	...iv.-Quästu...						
Gra...	...en 13.12.	1927.					
		Doleschal					

Das Dekanat bestätigt das Semester

25 ÖSTERREICHISCHE STEMPELMARKE 25 GROSCHEN 1925

Skrabal
dz. Dekan.

1. Semester. Vom .... 192.... bis .... 192....

Name des Dozenten	Bezeichnung der Vorlesung	Stundenzahl	Die Quästur bestätigt die Zahlung des Kollegiengeldes	Platznummer im Hörsaale	Der Dozent bestätigt eigenhändig die Inskription	die Frequenz	Anmerkungen
Prof. Simonic	Lat. Spr.	5			Simonic	Simonic	Nicht anrechenbar. Der Dekan: Skrabal
Mally	Phil. Prop.	3			Mally	Mally	

In Koll. Geld, Bibl. Taxe, etz 27.–
an die Univ.-Quästur bezahlt.
Graz, den 25. 4. 1928
Dekanat

Hat die für Realschulabsolventen vorgeschriebene Ergänzungsprüfung mit genügendem Erfolg bestanden und die Berechtigung zum ordentl. Studium an der juridischen Fakultät erlangt.
Graz, am 11. Juli 1928
Der Vorsitzende der Prüfungs-Kommission:
Jan

Das Dekanat bestätigt das Semester

Stempelmarke für die Bestätigung eines Semesters

dz. Dekan.

1. Semester. Vom Oktober 1928 bis März 1929.

Name des Dozenten	Bezeichnung der Vorlesung	Stundenzahl	Die Quästur bestätigt die Zahlung des Kollegiengeldes	Platznummer im Hörsaale	Der Dozent bestätigt eigenhändig die Inskription	die Frequenz	Anmerkungen
Prof. Dr. Steinwenter	Institutionen	7			Steinwenter	Steinwenter	
Prof. Dr. Lautner	Röm. Rechtsg.	3			Lautner	Lautner	
Prof. Dr. Rintelen	Deutsche Rechtsg.	5			[illegible]	[illegible]	
"	Einführung in die Rechts- u. Staatsw.	3					
Prof. Dr. Steinwenter	Romanistische Anfängerübungen	2			Steinwenter	Steinwenter	
Prof. Dr. Puntschart	Germ. Übungen	1			Puntschart	Puntschart	
An Koll. Geld, Bibl. Taxe, etc 44.10 an die Univ.-Quästur bezahlt. Graz, den 27/9. 1928 Doleschol							
Dr. Wally	Musik	1			Wally	Wally	
Univ.-Quästur Graz							

Das Dekanat bestätigt das Semester

[signature]

dz. Dekan.

2 Semester. Vom 4. April 1929 bis 31. Juli 1929.

Name des Dozenten	Bezeichnung der Vorlesung	Stundenzahl	Die Quästur bestätigt die Zahlung des Kollegiengeldes	Platznummer im Hörsaale	Der Dozent bestätigt eigenhändig die Inskription	die Frequenz	Anmerkungen
Prof. Dr. Steinwenter	Römisches Recht Pand. I	7			[signature]	[signature]	
"	" Pand. I	3			[signature]	[signature]	
"	Roman. Üb.	2			[signature]	[signature]	
Prof. Dr. Puntschart	Deutsches R.	3			[signature]	[signature]	
"	Germ. Übungen	1			[signature]	[signature]	
Prof. Dr. Rintelen	österr. Reichsgesch.	5			[signature]	[signature]	
"	Seminar aus öst. Reichsgesch.	1					

An Koll. Geld, Bibl. Taxe, etz 38'10
an die Univ.-Quästur bezahlt.
Graz, den 24/4. 1929
Doleschal

Rechts- u. Staatswiss. ...

Das Dekanat bestätigt das Semester

25 ÖSTERREICHISCHE STEMPELMARKE 25 GROSCHEN 1925

[signature]
dz. Dekan.

3 Semester. Vom 1. Oktober 1929 bis 9. April 1930.

Name des Dozenten	Bezeichnung der Vorlesung	Stundenzahl	Die Quästur bestätigt die Zahlung des Kollegiengeldes	Platznummer im Hörsaale	Der Dozent bestätigt eigenhändig die Inskription	die Frequenz	Anmerkungen
Prof. Dr. ~~Steinwenter~~ Sachers	Röm. Recht II	3			Sachers	Sachers	
Prof. Dr. Steinwenter	Roman. Sem.	2			Steinwenter	Steinwenter	
Prof. Dr. Pöschl	Kirchenrecht	4			Pöschl	Pöschl	
"	Sem. aus Kirchenr.	2					
Prof. Dr. Puntschart	Deutsch. Recht II	5			Puntschart	Puntschart	
Prof. Dr. Rintelen	Übungen aus Deutschem Privatr.	1			Rintelen	Rintelen	Das Dekanat bestätigt das Semester
Prof. Dr. Schrottenbach	Psychologie, Psychopath.	2			Schrottenbach	Schrottenbach	
Prof. Dr. Schmid	Südsl. Rechtsg.	2			H. F. Schmid	H. F. Schmid	

An Koll. Geld, Bibl. Taxe, etz 42.10 ... Univ.-Quästur bezahlt.
Graz, den 25. 10. 1929
Doleschel

Abgangszeugnis ausgestellt 19. V. 1930.

STEMPELMARKE 25 GROSCHEN

Pöschl
dz. Dekan.

4. Semester. Vom April 19[illegible] bis Juli 1930

Name des Dozenten	Bezeichnung der Vorlesung	Stundenzahl	Die Quästur bestätigt die Zahlung des Kollegiengeldes	Platznummer im Hörsaale	Der Dozent bestätigt eigenhändig: die Inskription	Der Dozent bestätigt eigenhändig: die Frequenz	Anmerkungen
~~K. Klang~~	Repetitorium a bürgerl. Recht	~~8~~	3– 3– 1 4 6–				
~~A. [illegible]~~	1 Straf u. Prozess	~~3~~	22– 12– 3–				
~~[illegible]~~	Institutionen röm. Privatrecht	~~8~~	48.– [illegible]				
Holst	Rechtsphil.	4					
Gomperz	Neuere Philosophie	4					
Mataja	Statistik	4					

UNIVERSITÄTSQUÄSTUR WIEN [illegible] SCHWARZ

Das Dekanat bestätigt das Semester

Stempelmarke für die Bestätigung eines Semesters

dz. Dekan.

.... Semester. Vom .... 192..... bis .... 192.....

Name des Dozenten	Bezeichnung der Vorlesung	Stundenzahl	Die Quästur bestätigt die Zahlung des Kollegiengeldes	Platznummer im Hörsaale	Der Dozent bestätigt eigenhändig die Inskription	Der Dozent bestätigt eigenhändig die Frequenz	Anmerkungen
							Das Dekanat bestätigt das Semester
							Stempelmarke für die Bestätigung eines Semesters
							.... dz. Dekan.

A 102 (8.38)

Deutsches Reich

J

Kennkarte

Kennort:	Graz
Kennummer:	A 00008
Gültig bis	30. November 19 43
Name	Fleischmann
Vornamen	Josefine
Geburtstag	7. Juli 1882.
Geburtsort	Kolitnitz, Böhmen
Beruf	Hofrätin
Unveränderliche Kennzeichen	Narbe nach Blinddarm und Magenoperation.
Veränderliche Kennzeichen	fehlen
Bemerkungen:	keine

Rechter Zeigefinger

Linker Zeigefinger

Josefine Fleischmann
(Unterschrift des Kennkarteninhabers)

Graz, den 30. November 19 38.

Der Polizeipräsident
(Ausstellende Behörde)

I. A. [illegible]
(Unterschrift des ausfertigenden Beamten)

Der Polizeipräsident in Graz — Dienstsiegel

Staatliche Kriminalpolizei — Kriminalpolizeistelle Graz

Deutsches Reich

J

Kennkarte

A 102 (8. 38)

Kennort:	Graz
Kennummer:	A 00007
Gültig bis	30. November 1943
Name	Fleischmann
Vornamen	Martin
Geburtstag	25. Oktober 1870
Geburtsort	Szekesfehervar, Ungarn
Beruf	Kaufmann
Unveränderliche Kennzeichen	[illegible]
Veränderliche Kennzeichen	trägt Brillen
Bemerkungen:	keine

Staatliche Kriminalpolizei Kriminalpolizeistelle Graz 14

Rechter Zeigefinger

Linker Zeigefinger

Martin Fleischmann
(Unterschrift des Kennkarteninhabers)

Graz, den 30. November 1938

Der Polizeipräsident
(Ausstellende Behörde)

Der Polizeipräsident in Graz

I. A. [illegible]
(Unterschrift des ausfertigenden Beamten)

ÖSTERREICH

Serie A

№ 086.759 ❊

REISEPASS
PASSEPORT

REPUBLIK ÖSTERREICH
REPUBLIQUE D'AUTRICHE

Name: *Josefine Fleischmann*

No. 22

American Consulate General at VIENNA, GERMANY

Country

SEEN

For the journey to the United States

Josefine Fleischmann

T. R. Flack

Vice Consul

Date OCT 17 1939

Visa valid for presentation at United States ports at any time during twelve months from date provided passport continues to be valid for such period

Service

No. 15169

$

RM 26.25

OSTERREICH

Serie A

№ 086759

Dieser Reisepaß enthält 48 Seiten

Ce passeport contient 48 pages

ÖSTERREICHISCHE GESANDTSCHAFT WASHINGTON

REISEPASS
PASSEPORT

REPUBLIK ÖSTERREICH
REPUBLIQUE D'AUTRICHE

Reisepaß Nr. / No du passeport: 21/790

Name des Inhabers / Nom du porteur: Josefine Fleischmann

Begleitet von seiner Frau / Accompagné de sa femme: —

und von / et de — Kindern / enfants

Staatsangehörigkeit / Nationalité: Österreich

ÖSTERREICH

Personsbeschreibung – Signalement

Frau – Femme

Beruf / Profession: Private

Ort und Datum der Geburt / Lieu et date de naissance: Pokilnitz 17. 7. 1882

Wohnort / Domicile: Rizal City P. I. 50 Lourdes Str.

Gesicht / Visage: oval

Farbe der Augen / Couleur des yeux: graugrün

Farbe der Haare / Couleur des cheveux: grau

Besondere Kennzeichen / Signes particuliers: –

Kinder – Enfants

Name / Nom	Alter / Age	Geschlecht / Sexe

ÖSTERREICH

Lichtbild / Photo — Femme

Trockenstempel
Timbre sec

Unterschrift des Inhabers:
Signature du titulaire:

Josefine Fleischmann

und seiner Frau:
et de sa femme:

Für die Paßbehörde:
Signature de l'agent délivrant le passeport:

ÖSTERREICHISCHE GESANDTSCHAFT WASHINGTON

[signature]

Länder, für welche dieser Reisepaß gilt:
Pays pour lesquels ce passeport est valable:

Nord, Mittel- Südamerika
Asien mit Ausnahme von Japan
Australien, Afrika
Alle Staaten Europas

Dieser Reisepaß läuft ab am
Ce passeport expire le

27. März 1954

falls er nicht verlängert wird.
à moins de renouvellement.

Ausgestellt in / Délivré à: Oesterr. Gesandtschaft Washington, D. C.

Datum / Date: 28. März 1949.

Verlängerungen – Renouvellements

1.

2.

3.

ÖSTERREICH

Under Sec. 6 (a) (3)

Quota: Czech
Immigration Visa No. 584
Dated JUL 28 1950
Issued to Josephine Fleischmann
(Name)
Harold C Reser Jr.
Harold C. Reser Jr.
American Vice Consul
American Consul at MANILA, PHILIPPINES

AMERICAN CONSULAR SERVICE Manila, Republic of the Philippines
OCT 17 1950

Revalidated Int. Sec. Act 1950
Harold C Reser Jr.
Harold C. Reser Jr.
American Vice Consul

MANIL

1040 V

Nov. 15 50

ECQ-N-8593

ÖSTERREICH

U. S. DEPT. OF JUSTICE
ADMITTED
NOV 16 1950
HONOLULU, T. H.
IMMG. & NATZN. SERVICE

ÖSTERREICH

ÖSTERREICHISCHE GESANDTSCHAFT * WASHINGTON *

B.-H. Leopoldstadt

Annahme des Zusatznamens

— angezeigt!

5. Juli 1939

Der Bezirkshauptmann:

J. A.

Bezirkshauptmannschaft Leopoldstadt Wien

[signature]

30

1908

190

vármegye

ja.

AR 11717 1/3 Welisch Family Collection, undated, 1915-1952

Educational records, 1916-1952

9) Passport of the republic of Austria of Josefine Fleischmann, issued by the Austrian embassy in Washington, D.C. on 3/28/1949

Folder 3 (Educational Records)

1) A report of the "Hochschule fuer Welthandel in Wien" for Rudolf Wellisch, dated from 6/25/1952

2) Final school report for Rudolf Wellisch, issued on 5/10/1916 [copy]

3) School report for Rudolf Wellisch, issued on 7/5/1919

4) Final school report for Doris Fleischmann, issued on 7/15/1927

Folder 4 (Pictures)

1) Picture of Doris and Rudolf Wellisch and an unidentified person

2) 3 pictures of Rudolf Wellisch on a farm

3) Family portrait of Martin, Josefine and Doris Fleischmann

4) Invitation with picture of Doris Wellisch's (maiden name: Fleischmann) graduation class, on the occasion of the 50th anniversary of their graduation

5) Picture of a small, unidentified child with a ball and a ring

6) Picture of a dressed up, unidentified woman

7) Wedding picture of Martin and Josefine Fleischmann

8) Picture of an unidentified baby in a cradle

9) Picture of BW's father (second from the right), her uncle Rudolf Wellisch (first from the right) and their 3 other siblings

HOCHSCHULE FÜR WELTHANDEL IN WIEN

KATALOGAUSZUG

Herr Rudolf W e l i s c h - - - - - - - - - - - - - - - - -
~~*Fräulein*~~
geboren am 19. August 1898 - - - *in* Graz - - - - - - - - - - - -

und nach - *zuständig,*

hat im Sommersemester 1918 das erste Semester der Allgemeinen Abteilung C (Offizierskurs) - - - - - - - - - - - - - - - - - -

hier absolviert und nachstehende ~~*Prüfung(en)*~~ Kolloquien *abgelegt:*

Französische Sprache, II. Kurs	-gut
Englische Sprache, I. Kurs	+gut
Wirtschaftsgeographie	gut
Warenkunde	gut
Volkswirtschaftslehre	gut
Handels- und Wechselrecht	genügend
Kaufmännische Arithmetik	gut
Kontorarbeiten und Korrespondenz	+genügend
Buchhaltung	+genügend
Stenographie	gut -

Wien, 25. Juni 1952.

HOCHSCHULE FÜR WELTHANDEL WIEN

FÜR DAS REKTORAT

Dr Leder
w. Amtsrat

K. k. II. Staatsrealschule in Graz.

Z. 12.

REIFEZEUGNIS.

Rudolf Welisch,

geboren am 19. Aug. 1898 zu Graz in Steiermark, mosaischer Religion, hat die **Realschulstudien** im Jahre 1909 an der k. k. II. Staatsrealschule in Graz begonnen, daselbst bis zum 5. Mai 1916 fortgesetzt ~~beendigt~~ und sich der **Reifeprüfung** im Sinne der Ministerial-Verordnung vom 29. Februar 1908, Z. 10051 (M. V. Bl. Nr. 19), ~~unterzogen.~~ sowie der Ministerialerlässe vom 15. III. 1916 Z. 1091/K.U.M. und vom 8. X. 1914 Z. 2988/K.U.M. unterzogen.

Auf Grund dieser Prüfung wurde er mit Stimmeneinhelligkeit

zum Besuche einer technischen Hochschule für

reif

erklärt.

Graz, am 10. Mai 1916.

L. Sch. Insp.
Dr. Karl Rosenberg
Vorsitzender der Prüfungskommission.

Dr. A. Schwaighofer,
Realschuldirektor.

Komenda, k. k. Prof.
Klassenvorstand.

Realschulen. Form. 38.

Wien. K. k. Schulbücherverlag. Fol. 32/15 (781).

D.-ö. Staatshandelsakademie in Graz.
~~K. k. Handelsakademie in Graz.~~

Abt.: b.

Nr. 67.

Studienjahr 1918/19.

Abiturientenkurs.

Herr Rudolf Welisch, geboren

in Graz, Steiermark, am 19. August 1898,

hat im Studienjahre 1918/19 den **Abiturientenkurs** (einjährigen Fachkurs für Mittelschul-Maturanten) an der ~~k. k.~~ Staats-**Handelsakademie** in Graz besucht und die vorgeschriebenen Prüfungen mit nachstehendem Gesamterfolge abgelegt:

a) Obligate Fächer:

Kaufmännische Arithmetik	befriedigend	Dr. Spengler
Handels- und Wechselkunde	vorzüglich	Max Blaha
Korrespondenz und Kontorarbeiten	lobenswert	[illegible]
Buchhaltung und Übungskontor	lobenswert	Dr. Spengler
Handels- und Gewerberecht	lobenswert	[illegible]
Nationalökonomie	vorzüglich	[illegible]
Warenkunde	vorzüglich	Dr. [illegible]
Handelsgeographie und Statistik	befriedigend	[illegible]
Politische Arithmetik	lobenswert	[illegible]

b) Nicht obligate Fächer:

Praktische Übungen im Laboratorium für Warenkunde		
Stenographie		
~~Kalligraphie~~ Englische Handelskorrespondenz	befriedigend	Dr. Bergmeister
Maschinschreiben (im II. Semester)		
Deutsche Sprache (für Hörer deren Muttersprache nicht zugleich die Unterrichtssprache ist)		

Das Betragen des Hörers war vollkommen entsprechend,

seine Frequenz der Vorlesungen sehr fleißig.

Graz, am 5. Juli 1919.

Der ~~k. k.~~ Direktor: Regierungsrat Dr. Hassack

Deutsch-österreichische Staats-Handels-Akademie in Graz

Der Ordinarius: M. J. Junglitz

Dieses Zeugnis ersetzt auf Grund des § 13a des Gesetzes vom 5. Februar 1907, R.G.Bl. Nr. 26, und der Ministerialverordnung vom 13. August 1907, R.G.Bl. Nr. 198, den Nachweis der ordnungsmäßigen Beendigung des Lehrverhältnisses in einem Handelsgewerbe und berechtigt beim Zutreffen der allgemeinen gesetzlichen Erfordernisse und bei gleichzeitigem Nachweise einer einjährigen Dienstzeit in einem Handelsgewerbe zum Antritte und selbständigen Betriebe der in § 38, Absatz 3 und 4, des obigen Gesetzes erwähnten an einen Befähigungsnachweis gebundenen Handelsgewerbe.

Rangstufen der in diesem Zeugnisse gebrauchten Ausdrücke:

Prüfungsnoten: vorzüglich, lobenswert, befriedigend, genügend, nicht genügend.
Betragen: vollkommen entsprechend, entsprechend, minder entsprechend, nicht entsprechend.
Frequenz: sehr fleißig, fleißig, minder fleißig, nachlässig.

493/14

Bundes-Handelsakademie, Graz

Bundeshandelsakademie in Graz.

Schuljahr 1926/27.

Nr. 9.

Abgangszeugnis.

Doris Fleischmann

geboren am 25. Juli 1908 zu Graz, mos. Religion, Schüler des vierten Jahrganges, Abteilung b, der Bundeshandelsakademie in Graz, erhält hiedurch über das zweite Semester des Schuljahres 1926/27 ein Zeugnis der ersten Fortgangsklasse. ———

Sittliches Betragen: gut

Leistungen in den einzelnen Unterrichtsgegenständen:

	Deutsche Sprache	gut
	Französische Sprache	sehr gut
	Italienische ~~Serbokroatische~~ Sprache	gut
	Wirtschaftsgeographie	sehr gut
	Allgemeine und Wirtschaftsgeschichte	gut
	Politische Arithmetik	gut
	Kaufmännische Arithmetik	gut
	Handelskorrespondenz	gut
	Buchhaltung	(gut, zusammen mit Handelskorrespondenz)
	Warenkunde und mechanische Technologie	gut
	Physik	sehr gut
	Kaufmännische Rechtslehre und Bürgerkunde	sehr gut
	Volkswirtschaftslehre	gut
	———	———
Nicht obligat	———	———
	Serbokroatische Sprache u. Handelskorr.	gut
	Übungen im Warenlaboratorium	———
	Maschinschreiben	gut
	———	———

Äußere Form der schriftlichen Arbeiten: sehr gut.

Zahl der versäumten Lehrstunden: 37, davon ohne Rechtfertigung: 0

Graz, am 15. Juli 1927.

[illegible] — Direktor.

Bundes-Handels-Akademie in Graz

Prof. Joseph Wagner — Klassenvorstand.

Dieses Zeugnis ersetzt auf Grund des § 13a des Gesetzes vom 5. Februar 1907, RGBl. Nr. 26, und der Ministerialverordnung vom 13. August 1907, RGBl. Nr. 198, den Nachweis der ordnungsmäßigen Beendigung des Lehrverhältnisses in einem Handelsgewerbe und berechtigt beim Zutreffen der allgemeinen gesetzlichen Erfordernisse und bei gleichzeitigem Nachweise einer einjährigen Dienstzeit in einem Handelsgewerbe zum Antritte und selbständigen Betriebe der in § 38, Absatz 3 und 4, des obigen Gesetzes erwähnten, an einen Befähigungsnachweis gebundenen Handelsgewerbe.

„LANDESDRUCKEREI, GRAZ. — 2439-26

Notenstufen laut Min.-Erl. Zl. 5171/7 vom 22. Mai 1924.				
Betragen	sehr gut	gut	entsprechend	nicht entsprechend
Fortgang und äußere Form	sehr gut	gut	genügend	nicht genügend

AR 11717 1/4 Welisch Family Collection, undated, 1915-1952

Photographs, undated

9) Passport of the republic of Austria of Josefine Fleischmann, issued by the Austrian embassy in Washington, D.C. on 3/28/1949

Folder 3 (Educational Records)

1) A report of the "Hochschule fuer Welthandel in Wien" for Rudolf Wellisch, dated from 6/25/1952

2) Final school report for Rudolf Wellisch, issued on 5/10/1916 [copy]

3) School report for Rudolf Wellisch, issued on 7/5/1919

4) Final school report for Doris Fleischmann, issued on 7/15/1927

Folder 4 (Pictures)

1) Picture of Doris and Rudolf Wellisch and an unidentified person

2) 3 pictures of Rudolf Wellisch on a farm

3) Family portrait of Martin, Josefine and Doris Fleischmann

4) Invitation with picture of Doris Wellisch's (maiden name: Fleischmann) graduation class, on the occasion of the 50th anniversary of their graduation

5) Picture of a small, unidentified child with a ball and a ring

6) Picture of a dressed up, unidentified woman

7) Wedding picture of Martin and Josefine Fleischmann

8) Picture of an unidentified baby in a cradle

9) Picture of BW's father (second from the right), her uncle Rudolf Wellisch (first from the right) and their 3 other siblings

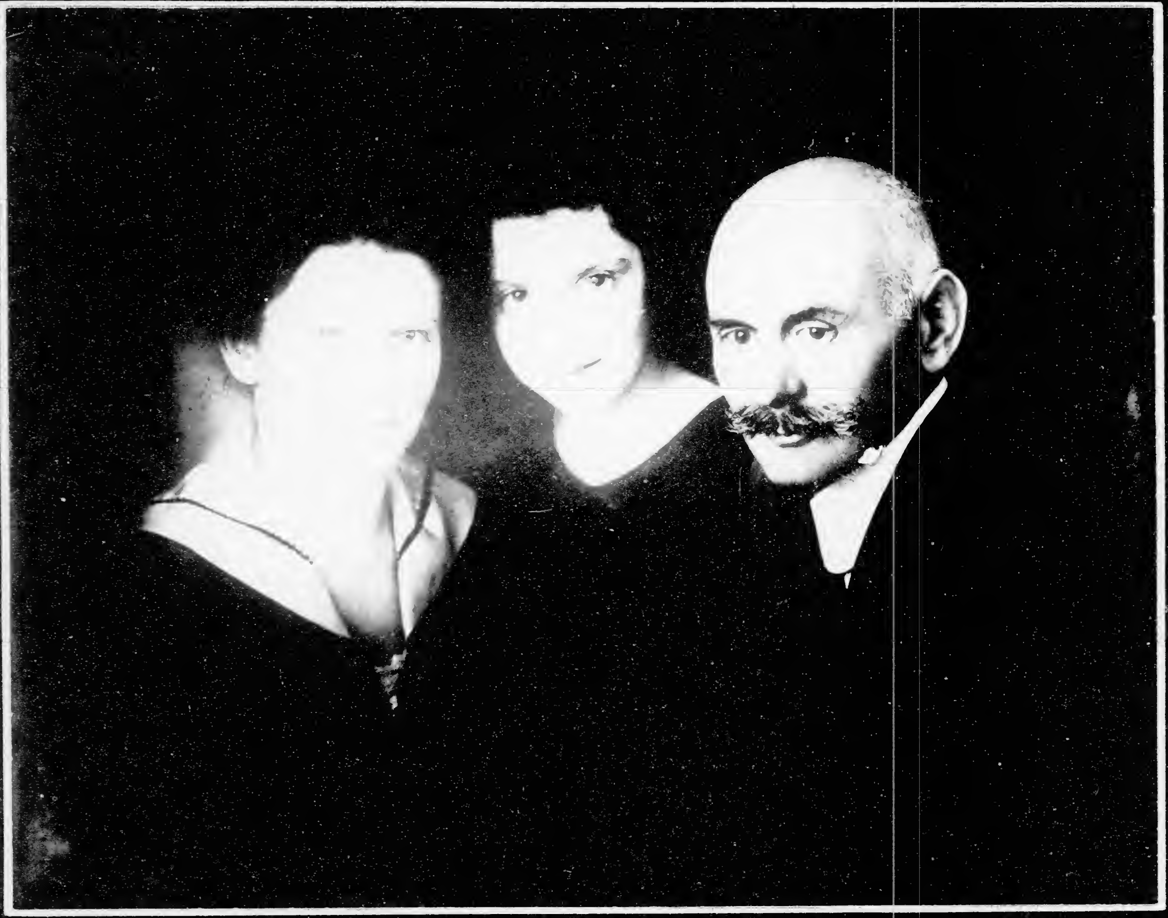

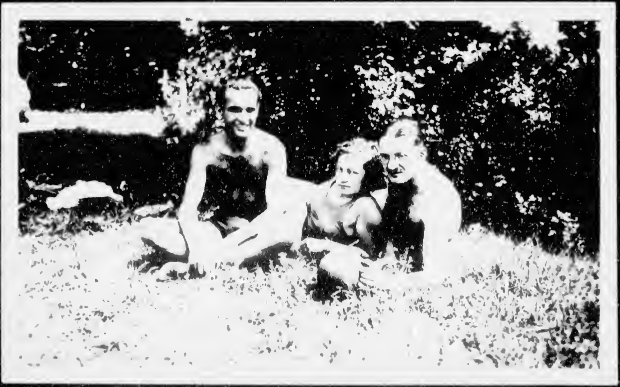

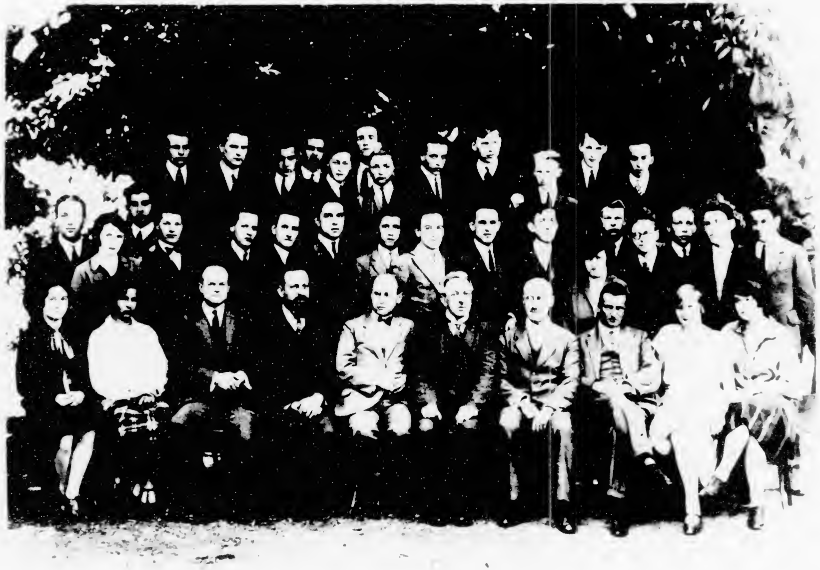

PROGRAMM:

Samstag, 8. Oktober 1977

19.30 Uhr: gemeinsames Abendessen
" Parkhotel " – Leonhardstraße 8

Sonntag, 9. Oktober 1977

Ausflug zur Burg Riegersburg

10.30 Uhr: Abfahrt Opernhaus

12.30 Uhr: Mittagessen
Gasthof Fink "Zur Riegersburg"

15.00 Uhr: Besichtigung der Riegersburg

Die Absolventen der Grazer Handelsakademie

Jahrgang 1927

erlauben sich zu der am

8. und 9. Oktober 1977 stattfindenden

50 - JAHR - MATURA - FEIER

einzuladen.

Für die Absolventen des Jahrganges 4b

Hans Hopferwieser e. h.

16.7.1977

Liebe Welisch!

Danke für Deinen lb. Brief u. den übermittelten Scheck über $ 5.-
Vielleicht kommst Du doch noch.

Herzl. Grüße an Dich sowie an Deinen Gatten!

Hans Hopferwieser

Maturajahrgang 4 b - 1927

Pölzl, Rabitsch, Abermann, Balass, Kahr, Laminger, Grisen-hofer, Reisinger, Schmautzer, Döttlinger, Preiß, Anderwald

Greistorfer, Fleischmann, Hopferwieser, Freismuth, Huber
Katzianer, Grassl, Benedikt, Bandiner, Stern, Handler,
Klementschitz, Zaunschirm, Weber, Keilwert, Berger, Wallisch

Sponder, Fisolic, Dr.Hoffmann, Dr.Wesely, Prof.Wagnes, Dir. Kassegger, Dr.Meyer, Dr.Ibler, Fluck, Hermann

ATELIER
GRAZ

Atelier Strauss & Co.
Wien.
VI. Mariahilferstr. 81.

A. Benvenuti & Comp.
GRAZ

GRAZ.

End of Welisch Family Collection